



幌延町広報誌

ほろのべの恋

2012年 9 月号
(平成24年) NO.575



8月11日(土)・12日(日)
第42回ほろのべ名林公園まつり

- 町の防災への取り組みをお知らせします
- エネルギー関連施設見学会
- 下水道からのお知らせ

子ども仮装盆踊り
団体優勝『ブルピーズ』



仮装盆踊り
団体優勝『ヒロ』



災害に負けないまちづくり

防災意識を高めましょう!

町の防災への取り組みをお知らせします

昨年の東日本大震災はいうまでもなく、今年5月の北関東での竜巻被害、7月の九州豪雨被害など、近年、地震や台風、ゲリラ豪雨などの大きな災害が起きています。

7月には、中川町で深度4の地震があり、幌延町でも震度2を観測しました。幸い、大きな被害はありませんでしたが、こうした自然災害は、いつ、どこで起きてもお不思議はありません。

幌延町は災害の少ない地域です。けれど、決して災害が起きないということではありませんで、突然の災害に対する準備だけは必要です。

9月1日は「防災の日」です。今月号では、幌延町の防災に対する取り組みをお知らせします。

防災マップのご活用を

町では、平成22年6月に「幌延町防災マップ」を、平成23年10月に「幌延町中小河川流域大雨時危険区域マップ」を作成し、全戸に配付しています。

防災マップは、台風や大雨、地震などの災害によって被害が想定される箇所や、避難所の位置などを地図に示したものです。地図には、浸水想定地域や土砂災害の危険がある場所などが表示されています。そのほか、避難情報の伝達経路や非常持ち出し品のリスト、避難時の心得、緊急連絡先などが記載されています。

中小河川流域大雨時危険区域マップは、特定の中小河川の標高とその周辺の土地を比べ、標高の差を色別に表示したものです。台風や局所的大雨（ゲリラ豪雨）などの災害で、浸水の可能性が高い

と思われる箇所の危険度が、色別で示されています。

どちらも広げると結構大きな地図ですので、いつも広げておくことは無理ですが、年に一度はご家族で危険箇所や防災の心得などを確認してください。

「まるごとまちごとハザードマップ」事業を行います

通常、ハザードマップは、洪水や浸水の危険箇所が図面上に表示されるもので、町では平成22年度に作成した「幌延町防災マップ」がそうです。

このハザードマップを立体的にして、地域をまるごとハザードマップに見立てようというのが、「まるごとまちごとハザードマップ」事業です。今回実施する「まるご

とまちごとハザードマップ」の対象地区は問寒別地域で、北海道開発局留萌開発建設部が実施主体となり、幌延町と連携して行います。

ハザードマップの普及、浸透、危険意識の醸成、洪水避難所等の認知度の向上を図ることを目的に、問寒別地域の皆さんが、自分達の生活する地域の洪水の危険性を実感でき



自主防災組織を作りましょう！

○表示(看板) 予定(イメージ)



るよう、「まちなか」に洪水関連標識を設置します。具体的には、避難所や「A幌延町問寒別支所の壁などに、想定される浸水の深さとその位置を示す表示看板を取り付けます。取り付け作業は9月から10月にかけて行われる



また、町内には、土砂災害防止法による警戒区域に指定されている箇所はありませんが、注意が必要な土砂災害危険箇所は18箇所あります。その内、市街地区で、住宅地に近い急傾斜地崩壊危険箇所付近には注意看板を設置しています。

予定です、万が一のとき、どの辺まで水がつくのか、どこへ避難すればいいのか、日頃からそういったことを目で確認することができます。

竜巻などから身を守る

今年の5月6日、茨城県を中心とした北関東で竜巻によって死者1名、負傷者50名を超える大きな災害が発生しました。道内でも、平成18年11月7日にオホーツク管内佐呂間町で死者9名、負傷者31名という甚大な竜巻被害が発生しています。宗谷管内では、道内で最も多く、過去20件の竜巻などが確認されており、昭和37年には利尻富士町(当時は東利尻町)で死者も出ています。

竜巻とは、発達した積乱雲に伴う強い上昇気流により発生する激しい渦巻きです。多くの場合、ろうと状又は柱状の雲を伴い、直径は数十メートルから数百メートルで、数キロメートルを移動し、被害は細長い帯状となります。

竜巻などの危険を知らせるサイン

- 発達した積乱雲が近づく兆し
 - ・真っ黒い雲が近づき、周囲が急に暗くなる。
 - ・ゴロゴロという雷鳴が聞こえたり、ピカッと光る雷光が見えたりする。
 - ・ヒヤッとした冷たい風が吹き出す。
 - ・大粒の雨や「ひょう」が降りだす。
- 竜巻などがいよいよ間近に近づいたとき
 - ・雲の底から地上に伸びるろうと状の雲が見える
 - ・飛散物が筒状に舞い上がるのを見る。
 - ・ゴーという音がして、いつもと違うと感じる。
 - ・気圧の変化で耳に異常を感じる。

身を守るための行動

- 竜巻などが間近に迫ったら、すぐに身を守るための行動をとってください。
- 屋外にいるとき
 - ・鉄筋コンクリートなどの頑丈な建物に避難するか、頑丈な構造物の物陰に入って身を小さくする。
 - ・シャッターを閉める。
 - ・物置や車庫、プレハブの中は危険。電柱や太い樹木も倒壊することがあり危険。
 - 屋内に居るとき
 - ・1階の窓のない部屋に移動する。
 - ・窓やカーテンを閉める。
 - ・丈夫な机やテーブルの下に入るなど、身を小さくして頭を守る。

※気象台では、竜巻などの突風災害発生の可能性について、段階的に情報を発表して注意を呼びかけています。

稚内地方気象台防災業務課 電話 0162-23-2679

ましたが、昨年3月の東日本大震災以降、その必要性は益々高まっています。

町では、地域の防災力向上のため自主防災組織が必要不可欠との考えから、平成23年から各町内会に自主防災組織の設立を呼びかけてきました。

現在までに、24の町内会のうち、11の町内会で組織を立ち上げていただいています。

自主防災組織とは、地域住民が「自分たちの地域は自分たちで守る」という考えに基づき、自主

その他の防災対策

万が一の災害のときに大事な情報は、正確で迅速な情報の伝達と、それを基にした冷静な判断と避難行動です。

町では、町内全戸に設置した告知端末機「知らせますケン」を活用して、

的に結成する組織です。平常時には防災知識の啓発や地域内の安全や設備の点検、防災訓練などを行います。そして、災害が発生した場合には、情報の収集・伝達、初期消火活動、被災者の救助や非難誘導、避難所の運営などの役割を担います。

町としても、自主防災組織と連携した防災訓練の実施について検討しているところで、まずは参加いただける方々と訓練の実績を重ねていこうと考えています。

国民保護情報や地震情報、気象情報などを、緊急度に応じて随時お知らせします。例えば、他国から弾道ミサイルが発射された場合や、幌延町に緊急地震速報が発せられた場合には、昼夜を問わず、

「緊急放送」として放送します。

緊急放送は、通常のチャイムではなく、最大音量でサイレンが鳴ります。画面も赤く表示され、重要なお知らせであることをお知らせします。

その他、携帯電話事業者各社が提供している「緊急速報メール」サービスについても受けることができます。町内で発生した緊急性の高い災害情報が、町内エリアにある

携帯電話にメールで配信されるものです。

自然災害は、私たちの力では避けることができないものがほとんどです。でも、情報を収集し、普段から避難の仕方などを把握して、迅速な行動が出来れば、被害を少なくすることは十分に可能です。

いざという時、どういふ行動を取れば良いのか、家族との連絡はどうする

町内の避難所

施設名	所在地	告知端末・電話番号
幌延小学校	東町25番地	5-2216
幌延中学校	字幌延102番地	5-2134
幌延町総合体育館	栄町5番地	5-2111
幌延深地層研究センター国際交流施設	宮園町1番地	5-1593
幌延町生涯学習センター	宮園町1番地	5-1321
幌延第1集会所	字幌延223番地の1	●5-2554
幌延西集会所	字幌延278番地	●5-2237
追分生活改善センター	字幌延514番地	●5-2544
上幌延生活改善センター	字上幌延99番地	●5-2501
南上幌延集会所	字開進35番地の1	●5-2500
開進集会所	字開進176番地	●5-2506
下沼生活改善センター	字下沼52番地の3	●5-2550
下沼寿の家	字下沼270番地の1	●5-2546
上問寒生活改善センター	字上問寒227番地	●6-5400
中間寒生活改善センター	字中間寒222番地	●6-5120
問寒別東生活改善センター	字問寒別571番地	●6-5312
問寒別西集会所	字問寒別355番地	●6-5533
問寒別南集会所	字問寒別186番地	●6-8016
問寒別小中学校	字問寒別130番地	6-5141
問寒別生涯学習センター	字問寒別135番地	6-5006
問寒別町民会館	字問寒別8番地	●6-5459
雄興集会所	字雄興22番地	●4-3340

※●は告知端末機のための番号です。

町内の一時避難場所

施設名	所在地
幌延小学校グラウンド	東町25番地
幌延中学校グラウンド	字幌延102番地
問寒別小中学校グラウンド	字問寒別130番地
上幌延地区グラウンド	字上幌延98番地
開進地区グラウンド	字開進176番地
下沼地区グラウンド	字下沼270番地
上問寒地区グラウンド	字上問寒22番地
中間寒地区グラウンド	字中間寒170番地
雄興地区グラウンド	字雄興20番地



か、避難の際に持ち出せるものは何か、ときどきは家族みんなで話し合っで確認してみてもいいでしょうか。

防災対策へのお問い合わせは、
せは、
総務課総務グループへ
電話 5-1111-1
告知端末機5-8811

原子力・風力・水力～

いろいろな発電について学びました

8月8日(木)～10日(金)

エネルギー関連施設見学会

今年も小学5年生から中学2年生までの25名が、エネルギー関連施設の見学会に参加し、発電の仕組みなどを学びました。

平成14年度から毎年行っている見学会ですが、今年は1日目の8日に町内の幌延深地層研究センターとオトソレイ風力発電所を見学。2日目の9日は北海道電力㈱の泊原子力発電所と北海道原子力環境センター、最終日の10日は北海道電力㈱の藻岩水力発電所を見学して帰途につきました。

風力や原子力、水力など、さまざまな方法で電気がつくられていることを学び、実際に目にすることでエネルギーの重要性などを再確認しながら、参加した25名の児童生徒たちは説明に耳を傾け、質問をするなど積極的に見学会に取り組んでいました。



▲とまりん館前

▼幌延深地層研究センター「ゆめ地創館」



▶北海道原子力環境センター

▶北海道電力㈱「とまりん館」で説明を受ける



◀藻岩水力発電所



この見学会は、広報・安全等対策交付金事業です。



まちの話題



7月29日



ふるさと自然体験 チャレンジ教室「カヌー」



7月のチャレンジ教室は、パークゴルフ場裏の天塩川旧川（三日月湖）でのカヌー体験でした。

お父さんやお母さんと参加した子どもたちは、カヌーを漕いだり、水上でボールをすくい上げるゲームを楽しんだりしました。



7月29日



婦人防火クラブ 主催の 防災フェスティバル開催



幌延町婦人防火クラブが主催する防災フェスティバルが今年も、消防幌延支署で開催されました。参加した子どもたちは、心肺蘇生や消火作業、煙のトンネルなどを体験したり、消防隊員の模擬救助活動を見学したりして、楽しく防災について学びました。



7月29日・30日



問寒別 神社祭



問寒別神社祭は、今年も町内有志による出店やピエロのショーなどで盛り上がりました。30日の本祭では神輿渡御や子どもたちのヨサコイソーランがありました。



8月9日 木曜日

幌延深地層研究計画 平成23年度 調査研究成果報告会

✎ 幌延深地層研究センターによる、平成23年度の調査研究成果の住民報告会が、国際交流施設で開催されました。地層科学研究の成果や、地下施設の建設状況、環境モニタリングの結果などについて報告がされ、その後、活発な質疑応答がありました。



8月7日 火曜日

子ども会七夕まつり 交通安全パレード

✎ 今年も幌延町子ども会育成連絡協議会が主催する、七夕まつり交通安全パレードが開催されました。

午後7時、思い思いの飾りつけをした七夕の笹飾りを中心に各町内会の子ども会が山村広場を集まり、幌延市街を交通安全を呼びかけながらパレードしました。



8月20日 日曜日

戦没者慰霊祭

✎ 幌延神社横の忠魂碑の前で、今年も戦没者慰霊祭が行われました。

遺族会の皆さんをはじめ、副町長、議長など多くの方々に出席いただき、戦没者へ追悼と平和への祈りが捧げられました。



8月18日 土曜日

問寒別盆踊り大会

✎ 問寒別地区でも盆踊り大会が開催され、町民会館前広場では地域の人たちが盆踊りや仮装盆踊りで楽しみました。また、花火や抽選会、ジャンケンゲームなどもあり、賑わいました。

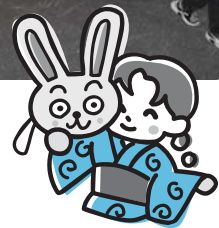



8月11日~12日

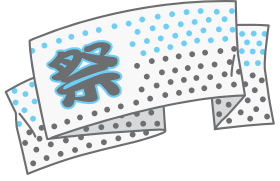

ほろのべ 名林公園 まつり

第42回名林公園まつりが、山村広場で開催されました。

11日(土)は、午後2時のテープカットで祭りがスタートし、抽選会やお笑いのスギちゃん、歌手の中西圭三さんなどによるステージショーを楽しみました。

12日(日)はキャラクターショーや各種ゲーム大会、子ども仮装盆踊り大会、大人の盆踊り・仮装盆踊り大会が行われ、往く夏を惜しんで沢山の人が出で賑わいました。

▼おいしいものもいっぱいです



◀午後2時・テープカットで祭りがスタート



◀喉中フランスバンドが華を添えて…

ステージショーはものまねの「斉藤京子さん」とお笑いの「スギちゃん」、歌の「中西圭三さん」。

スギちゃん登場で祭りは最高潮▶

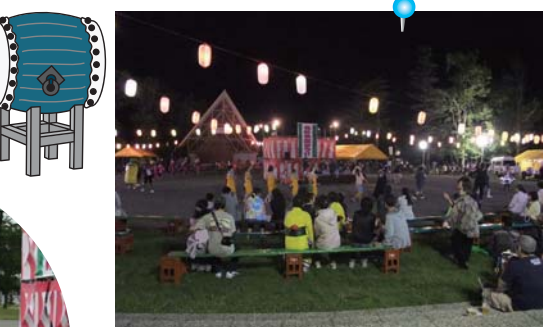

◀大爆笑だった大相撲名林公園場所



恒例のど真ん中踊り



七月定例俳句会
幌延はおずき俳句会

子守唄風やわらかき団扇かな	横山 貞雄
まず扇子一礼なして席に入る	藤岡 芙美
奇術師の扇子の手から紙吹雪	佐藤 光朗
うたた寝の母の手団扇となっている	熊谷千恵子
舞扇折目正しき風となる	田中 徹男



町の中型バスを更新しました



町の中型バス（乗車定員40名）が更新されました。新しいバスは、車体にホロボーとブルピーが描かれており、住民の皆さんの利便性向上のため、町内外を走ります。



クイズ

に答えて 町制施行50周年記念 DVD をもらおう！

クイズの正解者の中から抽選で5名の方に、昨年3月に製作しました『町制施行50周年記念DVD』を贈呈します。皆様の応募をお待ちしています。

【1問目】現在の町章は昭和43年4月に幌延町開基70年を記念して決めました。町章は「ホロボー」の文字を図案化し、基幹産業に関係のある動物を表現したのですが、その動物は次のどれでしょうか。

- ① キタキツネ ② ヒグマ ③ 牛

【2問目】昭和48年3月の町議会で「町の花」と「町の木」が選定されました。「町の木」はアカエゾマツですが、「町の花」は次のどれでしょうか。

- ① テシオコザクラ ② エゾノリュウキンカ ③ エゾスカシユリ

【3問目】現在の「敬老の日」は9月の第3月曜日ですが、平成14年までは9月15日が「敬老の日」で、昭和41年に「国民の祝日」として制定されました。これを機に幌延町では毎年9月に「長寿まつり」を開催するようになりましたが、最初に開催した年は次のどれでしょうか。

- ① 昭和30年 ② 昭和42年 ③ 昭和60年



- ### 応募要領
- ◎**応募締切日**：平成24年9月25日(火)消印有効
 - ◎**応募できる人**：町内に在住又は町内に職場のある人
 - ◎**応募の方法**：ハガキ又は任意の用紙に必要事項を記入して応募ください。郵便によるか、役場ロビー又は問寒別出張所の「クイズ応募箱」に応募してください。
 - ◎**記入事項**：クイズの答えと住所、氏名、年齢、職場又は学校を記入してください。
【答えの記入例】9月号 1問目-④、2問目-⑤、3問目-⑥
 - ◎**その他**：正解は次号で発表します。なお、当選者の発表は賞品の発送をもってかえさせていただきます。（1度当選した人は除きます。）

8月号クイズの正解

- 1 問目-②
2 問目-②
3 問目-②

応募宛先及び
お問い合わせ先

幌延町総務課企画振興グループ
〒098-3207 幌延町宮園町1番地1
電話 5-1111 告知端末機 5-8812

戦後海外から引き揚げて 来られた方々へ

税関では戦後、海外から引き揚げて来られた方々からお預かりいたしました、約87万件の下記のような未返還の保管証券類をお返ししております。

- 終戦後、海外から引き揚げて来られた方々が、上陸地の税関・海運局に預けられた通貨・証券
- 帰国前に樺太(真岡、大泊、豊栄、留多加など)、満州(瀋陽、吉林、撫順、鞍山など)にあった在外公館、日本人自治会に預けられた通貨・証券等のうち日本に返還されたもの。

返還の請求はご本人だけでなく、ご家族の方でも構いません。「もしかしたら家にも…」とお気付きの方は、お気軽に最寄の税関までお問い合わせ下さい。

■お問い合わせ先

函館税関監視部統括監視官部門

〒040-8561 函館市海岸町24番4号

函館港湾合同庁舎

電話 0138-40-4244

函館税関ホームページ

<http://www.customs.go.jp/hakodate/>

または、

稚内税関支署

〒097-0001 稚内市末広5丁目6-1

電話 0162-33-1075



税関で保管している紙幣

インフォメーション

「全国一斉」法務局休日相談所 を開設します

法務局が取り扱う登記、戸籍・国籍、供託、人権擁護業務等に関する住民の皆様の疑問や相談について、法務局職員、人権擁護委員、司法書士及び土地家屋調査士がお答えします。

日時：平成24年9月23日(日)

午前10時から午後4時まで

場所：旭川地方法務局稚内支局
(稚内市末広5丁目6番1号)

■ご相談は無料です。また、ご相談の秘密は、厳守します。

■事前に電話で予約してください。

お問い合わせ先

旭川地方法務局稚内支局総務係

電話 0162-33-1122



排水設備工事責任技術者 試験のお知らせ

幌延町では、排水設備指定工事店の資格要件に排水設備工事責任技術者制度を取り入れており、次のとおり全道統一試験を行います。

なお、既に登録している方は、受験の必要はありません。

平成24年度北海道排水設備工事責任技術者試験(北海道地方下水道協会に委託して実施します。)

日時 平成24年10月31日(水)
午後1時30分から

場所 旭川市

手数料 受験料5,000円

受付期間 平成24年9月3日(月)
～12日(水)

※土・日曜日は除く

その他 試験用問題集・テキストが販売されています。(任意購入)必要な方は下記まで直接お問い合わせください。

【ご注文先】

公益社団法人 日本下水道協会
総務課図書係

電話 03-6206-0251

お問い合わせ先

経済課管理グループ

(上下水道担当)

電話 5-1116(内線267)

告知端末機 5-8816

知っていますか？ 建退共制度

建退共制度は、中小企業退職金共済法に基づき建設現場労働者の福祉の増進と、建設業を営む中小企業の振興を目的として設立された退職金制度です。

この制度は、事業主の方々、労働者の働いた日数に応じて掛金となる共済証紙を共済手帳に貼り、その労働者が建設業界で働くことをやめたときに建退共から退職金を支払うという、いわば業界全体での退職金制度です。

加入できる事業主：建設業を営む方

対象となる労働者：建設業の現場で働く人

掛金：月額 310 円

詳しいことは、

独立行政法人

勤労者退職金共済機構

北海道支部

電話 011-261-6186

へお問い合わせください。

保健センターから

ほろのベウオーキングラリーの100万歩達成者を紹介します。

第4号 丹羽 達雄さん(問寒別)

(7月10日に到達です)

第5号 坪山 則宏さん(栄 町)

(7月15日に到達です)

第6号 丹羽 紀子さん(問寒別)

(7月16日に到達です)

第7号 上野 あいさん(宮園町)

(7月18日に到達です)

第8号 竹岡 政仁さん(1北2)

(7月19日に到達です)

以下、お名前と到達日のみ紹介します。

岩岡由紀枝さん(7月24日)

一関 捷治さん(7月25日)

高橋ひかりさん(7月31日)

水木 貞子さん(8月8日)

皆さんの益々のご健康を祈念いたします。

調停制度説明会及び 裁判所見学会

今年は、調停制度が発足して90周年にあたります。

旭川家庭裁判所天塩出張所・天塩簡易裁判所では、調停制度説明会及び裁判所見学会を行いますので、参加を希望される方はお気軽にお申し込みください。

日 時：平成24年10月3日(水)
午後2時から(1時間程度)

場 所：旭川家庭裁判所天塩出張所・天塩簡易裁判所
住所 天塩町新栄通7丁目
アクセス 沿岸バス「天塩」バス停留所
下車徒歩1分(駐車場若干有)

定 員：15名(先着順)

内 容：裁判所職員による調停制度の説明及び裁判所の見学

申込方法：平成24年9月28日(金)
午後3時までに、電話又は直接お申し込みください。

申 込 先：

旭川家庭裁判所天塩出張所・

天塩簡易裁判所庶務係

電話 2-1146

そ の 他：当日は、午後1時50分までにお集まりください。

団体での参加をご希望の方は、別途日程調整いたしますので、お問い合わせください。

多重債務・金融サービス 無料巡回相談(旭川会場) を実施します

北海道財務局では、消費者金融やクレジットの利用により、高額な借金を抱え、お悩みの方々からの相談を受け付け、解決方法をご案内しております。

このたび、下記の日程で多重債務及び金融サービスについての巡回相談を実施いたしますので、一人で悩まず、専門相談員にお話を聞かせください。

無料巡回相談

日時：平成24年9月26日(水)
午前9時～午後5時

会場：旭川地方合同庁舎西館1階
第1共用会議室
(住所:旭川市宮前通東4155番31)

電話：北海道財務局 直通
多重債務者相談窓口
011-807-5144

金融ほっとライン
011-807-5145

予約受付
平日 午前9時～午後5時

※ご相談予約、お問い合わせは開催日前日までにお願いします。

・借金のご相談について

1. 秘密は厳守します。

2. できる限り、お借入に関する次の資料をご用意願います。

①契約書写し

②利用代金請求書

③取引明細及び領収書

④住宅ローン、オートローン、教育ローンのある方はお借入れの資料

・当日お越しいただけない方につきましても、北海道財務局常設窓口(上記電話番号と同じ)においてご相談を受け付けていますので、お気軽にご相談ください。

北海道財務局・旭川財務事務所

下水道からのお知らせ

9月10日は「下水道の日」

下水道の日とは

1961年（昭和36年）、著しく遅れている我が国の下水道の全国的な普及（当時の普及率6%）を図る必要があることから、このアピールを全国的に展開するため、当時の下水道を所管していた建設省（現在の国土交通省）、厚生省（現在は環境省に所管変更）と日本下水道協会の前身団体が協議して「全国下水道促進デー」として始まりました。

また、9月10日と定められたのは、下水道の大きな役割である「雨水の排除」を念頭に、台風シーズンである210日を過ぎた220日（立春から数えて）が適当であるとされたことによるものです。

それから約50年が経過し、日本における近代下水道の基である旧下水道法が制定された1900年（明治33年）から100年を迎え、その記念行事が行われたこと、また、2001年（平成13年）が21世紀のスタートの年にあたることなどから、近年の下水道に対する認識の高まりもあり、より親しみのある名称として「下水道の日」になりました。

つないでいますか？下水道

公共下水道が整備され、供用開始の公示がされた地域では、「遅滞なく、下水を公共下水道に接続しなければならない（下水道法第10条）」と定められています。水洗化にして快適な生活環境を作りましょう。

下水道への接続は「幌延町排水設備指定工事店」に依頼して下さい。

排水設備を大切に

排水設備は、使用上の注意を怠ると、故障を起こしたり設備の寿命を縮めたりします。日頃から管理には十分気をつけて大切に使いましょう。

- ▽雨水はつながない。
- ▽排水口から異物を流さない。
- ▽トイレの使用後は適量の水を流す。

故障したら・・・

トイレがつまった場合は、市販の「ラバーカップ」を排水口のあたりで押し下したり引いたりして下さい。たいていの場合は、これで解決します（下図参照）。

その他、家庭内の排水設備が故障したと思われる場合は、水洗化工事をした指定工事店等に修理を依頼して下さい。

また、排水設備等で何か不明な点がありましたら、気軽に経済課管理グループまでご相談下さい。



お問い合わせ 経済課 管理グループ 電話 5-1116(内線252・267)・告知端末機 5-8816

特定疾患医療受給者証

ウイルス性肝炎医療受給者証

の更新申請手続きはお済みですか？

特	医療受給者証	
公費負担番号		
受給者番号		
住所		
氏名		
生年月日		性別
保険区分		
疾患名		
有効期間	～平成24年9月30日	
月額自己負担限度額	一医療機関につき 入院 円 外来等 円	
北海道知事		
交付年月日		

特定疾患医療受給者証の更新受付は

9月30日までです！！

10月1日以降は更新手続きができなくなりますのでご注意ください。
(新規申請の手続きが必要となります)

ここが

→「平成24年9月30日」

となっている方へ！！！！

ウイルス性肝炎医療受給者証（水色）をお持ちの方！！

書類を道庁（札幌）に送付して審査を行いますので、新しい受給者証がお手元に届くまでに時間がかかります。

申請に必要な書類など、御不明な点はお気軽にお問い合わせください。

稚内保健所

子ども・健康推進課 保健予防係

電話：0162-33-2417

住所：稚内市末広4丁目2-27

～下水道からのお願い～

グリーストラップ使用の皆様へ

飲食店やレストラン、ホテル、学校給食、病院等の厨房の排水には、大量の食材を調理して食器の洗浄をするため、多量の油分が含まれています。この油分を除去することなく下水道に流すと、宅内の排水管や公共下水道の汚水管を詰まらせることとなり、維持管理で大きな問題となります。

また、下水処理場や浄化槽の処理機能を低下させ、最悪の場合、処理水放流先河川の水質等に影響を与えることにもなります。

これらを防止するために、『グリーストラップ』を設置する必要があります。

油脂等はトラップ内にたまりますが、そのトラップの十分な維持管理、定期的な清掃を行わないと、トラップの機能を果たさなくなり、結局排水管の詰まりや、悪臭の発生、下水処理場や浄化槽の処理機能低下といった原因になります。

グリーストラップは、必ず定期清掃をするようにして下さい。

また、清掃の際、自分の排水管さえきれいになればいいと、公共下水道へ油脂分を流すと、公共下水道の汚水管が詰まり、自宅からの排水が流れなくなるばかりか、周辺住民の排水も流れなくなり、多大なる被害が及ぶ恐れもありますので、清掃にも十分気を使しましょう。

◆グリーストラップとその維持管理について

(飲食店業の方は必ず設置するものです。)
以下の管理を確実に行ってください。

- 1 バケツ(金網かご)に溜まったゴミは毎日清掃して下さい。
- 2 浮き上がった油脂やごみ(残さ)は、週1回程度除去して下さい。(量が多い時は、毎日)
- 3 グリーストラップの槽内の沈殿物は、月1回程度除去して下さい。
- 4 グリーストラップの清掃は2～3ヶ月に1回程度行って下さい。

※処理された排水によって、公共樹、下水道管等の下水道施設を油等により詰まらせ、又は破損させた場合、原因者に対し、その清掃又は修理に係る費用の全部又は一部を支払って頂くこととなります。

※毎年、1～2件は詰まりの報告を受けております。定期的に清掃し適切な維持管理を実施するようお願い致します。

お問い合わせ 経済課 管理グループ

電話 5-1116 (内線252・267)

告知端末機 5-8816

気象台一口メモ

地震に備えましょう

毎年9月1日は、防災の日です。これは1923年(大正12年)9月1日に発生した関東大震災にちなんでおり、この日を含む1週間は、全国各地で様々な防災訓練が行われます。

日本周辺では地震の発生が非常に多く、地球で発生する地震の10%程度が発生しており、いつどこで大きな地震が発生しても不思議ではありません。1995年(平成7年)1月17日に発生した阪神・淡路大震災、2011年(平成23年)3月11日の東日本大震災などでの地震や津波の恐ろしさは記憶に新しいものです。

宗谷地方も例外ではなく、近年は大きな被害をもたらす地震は起きていませんが、普段からの備えや、地震が起きた時どのように身を守るかあらかじめ想定しておくことが大切です。

【普段の備え】

- ・避難場所やハザードマップを確認する。家族間で緊急時の行動について話し合う。
- ・強い揺れで倒れないように家具を固定する。
- ・非常用の食料や水、ガスコンロ、懐中電灯や、電池の予備などを用意する。
- ・冬に備え、防寒具や使い捨てカイロなどを用意する。

【地震が起きたその瞬間】

気象庁では地震により強い揺れが予想されるとき、緊急地震速報を発表して、強い揺れが予想される地域をお知らせします。しかし、発表から揺れの到達までの時間は数秒から数十秒程度と短く、その短い間に身を守るための行動をとる必要があります。

- ・家にいるときは、すぐにテーブルなど丈夫なものの下に身を隠す。あわてて外に飛び出さない。
- ・自動車を運転しているときは、あわてずゆっくり速度を落として停車する。
- ・屋外にいるときは、ブロック塀の倒壊、看板や割れたガラスの落下などに注意する。
- ・海の近くにいるときは、津波に襲われる危険があるので、揺れが収まり次第、まず高い所へ避難する。

ここに挙げた例はほんの一例です。内閣府の「一日前プロジェクト」のホームページ(<http://www.bousai.go.jp/km/imp/index.html>)では、「災害の一日前に戻れたら何をするか」をテーマに、実際に地震の被害に遭われた方々の様々な体験談が紹介されています。自分の立場に置き換えて、ご覧いただくと備えの参考となります。

※稚内地方気象台ホームページアドレス
<http://www.jma-net.go.jp/wakkanai/index.html>

※問い合わせ先

稚内地方気象台防災業務課
(電話:0162-23-2679)



国民年金加入者が受給できる三種類の基礎年金

～ 老 齢 基 礎 年 金 ～

国民年金保険料を納めた期間（第2号及び第3号被保険者期間などを含む）、免除期間、合算対象期間（任意加入とされていた期間に被保険者とならなかった期間など）を合わせて、原則25年以上ある人が、65歳になったときから受け取れます。

$$\text{年額（平成24年度）満額} \quad 786,500\text{円} \times \left[\frac{\text{保険料納付済月数}}{4/8} + \frac{\text{全額免除月数}}{4/8} + \frac{\text{4分の1納付月数}}{5/8} + \frac{\text{半額納付月数}}{6/8} + \frac{\text{4分の3納付月数}}{7/8} \right] \times 40\text{年（加入可能年数）} \times 12\text{月}$$

※希望により60歳から65歳になるまでの間に減額された年金を受け取る繰上げ請求、65歳から70歳になるまでの間に増額された年金を一生涯受け取る繰り下げ請求という受給方法もありますが、繰上げて受給すると、65歳前に特別支給される老齢厚生年金が支給停止されたり、病気やけがで障害者になっても障害基礎年金が受けられなかったりしますので、留意してください。

国民年金からは、老齢基礎年金のほか、不慮の事故の際などに支給される『障害基礎年金』と『遺族基礎年金』があります。

～ 障 害 基 礎 年 金 ～

障害基礎年金は、障害の原因となった病気やケガの初診日が国民年金に加入中あるいは60歳以上65歳未満の間にある方が、一定の障害の状態になったときに支給されます。年金額は、障害の程度が1級のときが983,100円（平成24年度価格・年額・以下同じ）、それより軽い程度の2級のときが786,500円です。また、障害基礎年金には子（生計を維持されている18歳到達年度の末日までの子または20歳未満で1級・2級の障害の状態にある子・以下同じ）の加算額があって、その額は1人について75,400円（ただし、2人めまでは1人について226,300円）です。

～ 遺 族 基 礎 年 金 ～

遺族基礎年金は、国民年金に加入中あるいは60歳以上65歳未満の間に亡くなったときに、亡くなった方に生計を維持されていた子のある妻または子に支給されます。年金額は、子が1人の妻に支給されるときが1,012,800円、1人の子だけに支給されるときが786,500円です。また、子が2人以上のときには、いずれについても障害基礎年金と同様の加算が行われます。

受給のための条件

障害基礎年金、遺族基礎年金を受けるためには、初診日等（障害基礎年金では初診日、遺族基礎年金では死亡日・以下同じ）のある月の前々月までの「国民年金に加入しなければならない期間」のうち、3分の2以上の期間が、①保険料を納めた期間または②保険料を免除された期間であるという「保険料の納付要件（3分の2要件）」を満たす必要があります。または初診日のある月の前々月までの1年間に保険料の未納がないこと（保険料納付要件）が必要です。

なお、遺族基礎年金は、老齢基礎年金を受けている方または老齢基礎年金の資格期間を満たした方が亡くなったときにも支給されますが、このときは前記の保険料納付要件を満たす必要がありません。

ご自分が、保険料納付要件を満たしているかどうかご心配な方や国民年金の詳細をお知りになりたい方は、お問い合わせください。

詳しくは、**稚内年金事務所（電話0162-32-1941）**または**町民課保健福祉グループ（電話5-1115 内線160・告知端末機5-8815）**にお問い合わせください。

町民くらしのカレンダー 9月 (September)

注:保セ=保健センター

1 土	おもしろ科学館2012 9:30~16:00 (体育館他) 長寿まつり 11:00~ (国際交流施設)	16 日	幌延町生涯学習センター臨時休館(図書室含む)
2 日	おもしろ科学館2012 9:30~16:00 (体育館他)	17 月	敬老の日 幌延町生涯学習センター臨時休館(図書室含む)
3 月	水泳大会 (町民プール) 町内子どもの集い	18 火	幌延町生涯学習センター中庭使用休止
4 火	ほのぼのセミナー10:00~ (保セ)	19 水	ノーカーデー(終日) 幌延町生涯学習センター中庭使用休止
5 水	明寿会 9:30~ (問老人福祉セ) 5歳児健康相談 13:30~ (保セ)	20 木	はつらつ教室 9:30~ (保セ) 幌延町生涯学習センター研修室1・調理実習室休室
6 木	はつらつ教室 9:30~ (保セ)	21 金	にこにこ教室 9:30~ (保セ) 幌延町生涯学習センター研修室1・調理実習室休室
7 金	にこにこ教室 10:00~ (問生涯学習セ) 書道教室 18:30~ (役場大会議室)	22 土	秋分の日 町民マラソン大会 (スポーツ公園他)
8 土	書道研修 9:00~ (役場和室) 町民文化祭 (国際交流施設・生涯学習セ)	23 日	ふるさと自然体験チャレンジ教室 「ヒシクイ観察会」 (下沼)
9 日	町民文化祭 (国際交流施設・生涯学習セ)	24 月	幌延町生涯学習センター図書室休館
10 月	リトミック教室 10:30~ (保セ)	25 火	さわやか教室 9:30~ (保セ) 幌延町生涯学習センター図書室休館
11 火		26 水	幌延町生涯学習センター図書室休館
12 水	第4回幌延町議会(定例会) 10:00~ すくすく健診 13:00~ (保セ)	27 木	はつらつ教室 9:30~ (保セ) 幌延町生涯学習センター図書室休館
13 木	第4回幌延町議会(定例会) 10:00~ はつらつ教室 9:30~ (保セ)	28 金	もぐもぐスクール 10:00~ (保セ) 国際交流施設ホール使用休止 10月3日まで
14 金	第4回幌延町議会(定例会) 10:00~ 【町立診療所】問寒別出張診療日 明和会健康相談 11:00~ (下沼寿の家)	29 土	
15 土	幌延町生涯学習センター臨時休館(図書室含む)	30 日	

9月19日(水)はノーカーデー!

いつもより10分多く歩く日です。
通勤やお買い物など、車を使わず
歩いてみませんか?



保健センター

戸籍の窓

7月

☆お誕生おめでとう
佐々木モナちゃん(父真央)2南1
加藤 琉世くん(父敬弘)問寒別
荒 朔斗くん(父正二)問寒別

◇幌延町社会福祉協議会へ
(社会福祉事業へ)
幌延中学校生徒会

ご寄付ありがとうございます

7月



景百延幌

撮影者/山下 智昭



クガイソウ



クサレダマ

わが家のエンジェル



谷口 鳳騎くん
（平成23年12月10日生・宮園町）
お父さん 智 哉 さん
お母さん 奈 々 さん

お姉ちゃんとお兄ちゃんを
追い掛け回している鳳騎くん。
ズリばいで元気に動き回って
います。



加賀山 舞友ちゃん
（平成23年12月14日生・字北進）
お父さん 英 治 さん
お母さん 奈 美 さん

仮面ライダーのオモチャが
大好きな舞友ちゃん。お兄
ちゃんが遊んでいるのを奪って
遊んでいます。



渡邊 優生くん
（平成23年12月15日生・栄町）
お父さん 尚 大 さん
お母さん 奈 津 美 さん

お兄ちゃんが大好きな優生
くん。お兄ちゃんがそばにいる
とよく笑うそうです。



小林 珠里ちゃん
（平成23年12月27日生・宮園町）
お父さん 徹 さん
お母さん 靖 子 さん

お風呂とお父さんが大好き
な珠里ちゃん。お父さんが帰っ
てくると声をあげて喜ぶそう
です。



津坂 瑞稀ちゃん
（平成23年12月27日生・5南1）
お父さん 仁 和 さん
お母さん 弘 子 さん

ハイハイが得意な瑞稀ちゃん。
毎日、ズリばいで部屋の中
を探索してまわっています。

窓裏のほろ

■8月25日、26日の両日、幌延町総合スポーツ公園野球場（一部豊富町の球場）で、宗谷管内10市町村の市町村対抗軟式野球大会が開催されました。

■これは、㈱宗谷新聞社と宗谷管内体育協会連絡協議会が主催するもので、今年で49回を迎える歴史ある大会です。

■今年初めて、幌延町に管内の市町村から選抜された精鋭たちが集合し、熱戦を繰り広げ、幌延町代表の「幌延球友」がおしくも準優勝となりました。

■最近人気スポーツのお株をサッカーにとられてしまった感の

ある野球ですが、町内には野球スポーツ少年団や若者たちの精鋭チーム、40代以上のチーム、60歳以上の還暦チームまであります。

■球場が照明付きということもあって、町内の各職場チームや豊富町、天塩町、遠別町などからもチームが参加してリーグ戦も行っています。

■野球は、無理をしなければ各年代で楽しめるスポーツなのだ、改めて実感しました。仲間と一緒に爽やかな汗を流し、絆を深めるためにも皆さんも何かスポーツに挑戦してみてくださいは如何ですか？

【総務課企画振興グループ】

● 広報誌へのご意見 ご要望をお寄せください ●
総務課企画振興グループ 電話 5-1111（内線）222・223
告知端末機 5-8812

（平成24年7月末日現在）	男	1,353	(+13)
※（ ）内は前月比	女	1,311	(+15)
	計	2,664	(+28)
	世帯数	1,309	(+8)

（※7月から、外国人の人口、世帯の数字が含まれています。）

この広報誌は、資源保護のため再生紙を利用しています。