



幌延町広報誌

ほろのべの恋

2014年 3 月号
(平成26年) 3 月号
NO.593



▲みんなで作ったイグルー
2月2日(日)チャレンジ教室
「雪と遊ぼう」

- 家庭用LED照明購入費補助制度
- 平成26年度新入学児童
- 下水道を利用の皆さんへ
- 後期高齢者医療制度のお知らせ



▲ゴムボートで雪原を滑走

家庭用LED照明購入費補助制度

～平成25年度申請分の申請期限は、平成26年3月25日(火)です。～

町では、LED照明（LED電球及びLED照明器具）の普及促進により、電力使用量の削減及び温室効果ガスの排出抑制を目的として、平成25年度、26年度の2か年で一般家庭に設置するLED照明の購入費用の一部を補助します。

補助対象者

- ・町内に住所を有する方
- ・自ら居住する住宅に設置するためのLED照明を町内の家電品店等で購入した方
- ・町税を滞納している者がいない世帯の方 など

補助対象

平成26年3月25日までに購入したLED照明の費用。（設置費、工賃等は補助対象に含まれません。）

補助金額

LED購入費の1/2以内 20,000円が上限ですが、LED電球のみの場合は5,000円が上限です。補助金は、幌延町商工振興会の商品券で交付しますので500円単位になります。

補助申請

補助金申請書に領収書の原本（購入者氏名、購入年月日、製造メーカー、品名、数量、金額が明記され、領収印が押されたもの。これらの要件が具備されていれば、レシートでも可。）を添えて提出してください。補助金の申請は、1戸の住宅を1世帯とし、1回限りです。

【申請期限】 平成26年3月25日(火)まで

【申請先】 総務課企画振興グループ又は問寒別出張所

その他

平成26年度も補助制度を継続しますが、平成25年度中に補助を受けられたい方は、購入、申請とも平成26年3月25日（火）までが対象期限ですので、期限までに申請をしてください。

問い合わせ先 総務課企画振興グループ 電話：5-1111(内線222、223、224、) 告知端末機：5-8812

平成26年度 新入学児童

(2月1日現在)

学校名	地区名	1年生氏名(ふりがな)	保護者	
幌延小	問寒別小	佐 藤 由 衣(さとう ゆい)	佐 藤 光 浩	
		相 澤 翔 夢(あいざわ とむ)	相 澤 秀 典	
	字幌延	墓 川 透 空(だいかわ とあ)	墓 川 愛	
		寺 本 晴 陽(てらもと はるひ)	寺 本 亜由美	
		1条北1	橋 本 琥 天(はしもと こたか)	橋 本 智 洋
		3条南2	村 元 柊 華(むらもと ひいな)	村 元 静 児
	宮園町	小 原 将 希(おばら しょうき)	小 原 修 二	
		小 室 ひかり(こむろ ひかり)	小 室 久 孝	
		榊 本 啓 人(さかきもと ひろと)	榊 本 聡	
		佐 藤 葵(さとう あおい)	佐 藤 勝 美	
	栄町	小 川 紗 楽(おがわ さら)	小 川 英 樹	
		鎌 田 紅 愛(かまだ くれあ)	鎌 田 淳	
		佐 藤 翔(さとう しょう)	佐 藤 政 彦	
		中 嶋 愛 依(なかじま あい)	中 嶋 巨 志	
		宮 本 徒 夢(みやもと とむ)	宮 本 和 典	
		大 西 泰 豊(おおにし やすと)	大 西 洋 一	
		室 田 実穂菜(むろた みおな)	室 田 英 晴	
	東町	大 山 恭 慶(おおやま やすのり)	大 山 毅 将	
	元町	佐 藤 楓 真(さとう ふうま)	佐 藤 治 美	
	字下沼	高 城 琥太郎(たかぎ こたろう)	高 城 春 彦	

※敬称略

※保護者の方の了承をいただいて掲載しています。

もうすぐ 1年生!

平成26年4月に小学校へ入学する20名（幌延小学校19名、問寒別小学校1名）の新1年生をご紹介します。

OMEDETO



下水道を利用のみなさんへ

下水道に異物を流さないようお願いします

下水道は、地域の環境をよりよくするための町民共有の財産です。
施設の運転や補修などの経費は皆さまが納めている下水道使用料で賄われています。
正しく使用することで経費を節減でき、施設の寿命も延びます。

写真は、マンホールポンプ内で詰まっていた異物を取り除いた際に出たものです。



布きれ①



布きれ②・板状のもの



布きれ③



布きれ④



携帯電話・布きれ⑤



プラスチック片・布きれ⑥

異物が流れてくるたびに、ポンプが停止してしまいます。
修理や調整には時間を要するとともに、多額の経費がかかります。
ポンプが停止すると、マンホールから汚水があふれ、接続している建物の排水口から逆流する恐れがあります。
また、天ぷら油などの廃食油を流すと、家庭内の排水施設や下水道管が詰まる原因になりますので、絶対に流さないください。

- ・下水道の使用料は施設の維持管理・管渠補修・清掃などに使われています。
 - ・下水道使用料に未納があると、下水道事業運営に支障をきたしますので、必ず納付してください。
 - ・納め忘れを防ぐためにも口座振替をご利用ください。
- 「稚内信用金庫・幌延町農協・幌延郵便局」の窓口で口座振替の手続きができます。

問い合わせ先：経済課管理グループ 下水道担当 電話：5-1116 (内線252・267) 告知端末機：5-8816

後期高齢者医療制度のお知らせ

～ 運営協議会委員の募集について ～

■ 運営協議会委員を募集しています

北海道後期高齢者医療広域連合では、住民皆様の代表として、制度の運営に関する重要事項を審議していただく運営協議会委員を募集しています。

- 【応募資格】 道内在住の満20歳以上の方（ただし、議員や公務員等を除く）
- 【応募人数】 5名
- 【任 期】 平成26年7月から2年間（開催は年3～4回を予定しています）
- 【応募方法】 北海道後期高齢者医療広域連合及び市（区）町村窓口にある応募要領を参照してください。
- 【応募締切】 平成26年4月30日（水）
- 【選 考】 選考委員会を設置し、提出された小論文等により総合的に委員を選考します。
- 【報酬など】 1日につき5,000円の報酬と別途旅費を支給します。

問い合わせ先

北海道後期高齢者医療広域連合
〒060-0062 札幌市中央区南2条西14丁目国保会館6階（電話：011-290-5601）
町民課生活環境グループ 電話：5-1115 告知端末機：5-8815



まちの話題



1月25日

スノーモービルランド

暖かな日差しに恵まれる中、トナカイ観光牧場でスノーモービルランドが開催されました。スノーモービルにつながれたバナナポートに乗った子どもたちは、時折、雪原に転げ落ちたりしながらも元気一杯に冬の風を感じながら楽しい1日を過ごしました。



1月25日

平成26年 町内書き初め展表彰式

今年の書き初め展には、小中学生と一般あわせて111点の応募がありました。作品は1月23日から1月30日までの期間、国際交流施設のホワイエに展示され、1月25日にはホールで表彰式が行われました。



2月2日

チャレンジ教室 「雪と遊ぼう」

社会教育事業のチャレンジ教室「雪と遊ぼう」が上山牧場を会場に開催されました。子どもたちは、スノーモービルやバナナポートの試乗のほか、イグルーづくりを体験し、昼食時にはジンギスカンなどを囲んで、楽しい冬の1日を満喫していました。



1月26日

町民ミニバレーボール フェスティバル

幌延町体育協会主催のミニバレーボールフェスティバルが総合体育館で開催されました。8時間の長丁場にわたる大会ということもあり、参加した各町内会は、小まめに選手交代を行い、出場選手は心地よい汗をかきながらプレーしていました。優勝は第10町内会、2位に問寒別町内会、3位にさくら町内会という結果でした。





2月16日



町民歩くスキーの集い

幌延町体育協会主催の町民歩くスキーの集いが、豊幌林道コースで開催されました。21名の参加者は、自分にあった思い思いのペースで歩くスキーを楽しみ、ゴールしたあとは共進会場で手作りの豚汁を味わいました。



2月9日



第4回 留萌管内かるた 連合会大会



今年で4回目となる留萌管内かるた連合会大会が、幌延町総合体育館を会場に開催されました。幌延のほか留萌・苫前・初山別・遠別・天塩から総勢17チーム51名の選手が集い、A級とB級に分かれ、それぞれ白熱した試合が展開されました。50歳以上からなるA級では、見事、幌延北流の蠍チームが優勝しました。



2月23日



町民スキー大会

町民スキー大会が幌延町教育委員会と幌延小学校、問寒別小学校の共催で、青空が広がる快晴の中、東ヶ丘スキー場で開催されました。小学生の部では、両校児童が日頃の練習の成果を発揮し、力一杯滑走していました。また、一般の部では、親子でのそり競技などがあり、和気あいあい楽しい歓声があがっていました。



2月19日・20日



北留萌消防組合 消防署幌延支署が 防火査察と除雪を実施

2月15日から26日までの「冬期火災予防運動」にあわせ、消防支署署員が、19日に幌延、20日には問寒別の両市街地区の一人暮らしの高齢者宅を訪問し、防火査察と二方向避難口確保のために住宅周辺の除雪を行い、火の用心を呼びかけました。



インフォメーション

運転免許更新時講習 のお知らせ

優良運転者講習 (30分)

3月4日 (火) 午後1時から
天塩町社会福祉会館

一般運転者講習 (1時間)

3月4日 (火) 午後1時45分から
天塩町社会福祉会館

初回更新者講習 (2時間)

3月4日 (火) 午前10時から
天塩町社会福祉会館

違反運転者講習 (2時間)

3月4日 (火) 午後3時から
天塩町社会福祉会館

特殊詐欺にご注意を

昨年、道内における振り込み詐欺や金品等取引名目の詐欺など特殊詐欺の認知件数は217件で、被害総額は約8億8千万円でした。

また、被害に遭われた方は、65歳以上の高齢者が全体の6割を占めています。これらの犯罪被害に遭わないために、「1人で決めない」・「すぐに対応しない」ことが重要で、誰かに相談することで多くは防ぐことができます。

振り込み詐欺などが予想される不審な電話には十分注意し、不審な電話があった時は、直ちに警察に通報してください。

天塩警察署 刑事・生活安全課
(電話：2-2110)

国家公務員採用試験のお知らせ

○総合職試験 (院卒者・大卒程度)

インターネット申込期間：4月1日 (火) ~4月8日 (火)

○一般職試験 (大卒程度)

インターネット申込期間：4月9日 (水) ~4月21日 (月)

○一般職試験 (高卒者・社会人)

インターネット申込期間：6月23日 (月) ~7月2日 (水)

☆申込専用アドレス

<http://www.jinji-shiken.go.jp/juken.html>

☆問い合わせ先

人事院北海道事務局第二課試験係 (電話：011-241-1248)

平成26年度 心身障がい者一般巡回相談のお知らせ

平成26年度の一般巡回相談実施計画が作成されましたので、近隣(上川・留萌・宗谷管内)の開催地及び日程をお知らせします。

稚内市： 6月 4日 (水)、10月22日 (水)
 羽幌町： 6月 3日 (火)
 留萌市： 10月21日 (火)
 名寄市： 7月 1日 (火)
 旭川市： 5月13日 (火) ~ 5月14日 (水)
 7月15日 (火) ~ 7月16日 (水)
 9月30日 (火) ~ 10月 1日 (水)
 12月16日 (火) ~ 12月17日 (水)
 2月24日 (火) ~ 2月25日 (水)

※会場及び時間については未定です。

◆問い合わせ先 北海道立心身障害者総合相談所
(電話：011-613-5401)

第1回幌延町議会 (臨時会)

第1回幌延町議会(臨時会)を1月27日に開会し、報告1件、議案1件を原案どおり可決し、同日閉会しました。議決された案件は、次のとおりです。

▽報告第1号

専決処分(報告)について(損害賠償の額の決定について)

業務上の瑕疵により、車両に与えた損害に対する損害賠償の決定額等を報告しました。

▽議案第1号

財産の処分について

幌延町が保有する幌延風力発電株式会社(普通株式96株を5億2千8百万円でJFEエンジニアリング株式会社に譲渡することが議決されました。

なだれ

3月になると日の照る時間が長くなり、気温が徐々に上昇してきます。一方、山間部や山沿いではまだ多くの積雪が残っており、「なだれ」による災害に注意が必要となります。

「なだれ」とは積もった雪が斜面を崩れ落ちる現象で、大雪が降ったときに新たに積もった雪が崩れ落ちる「表層なだれ」と、積もっている雪の全てが崩れ落ちる「全層なだれ」があります。気温の上昇に伴い地面の温度が上がり、積雪との境目に雪解け水や雨水が流れやすくなるため、特に全層なだれに注意する必要があります。

「なだれ」に対し注意しなければならない場合とは次のとおりです。

- ①雪しわと呼ばれる積雪表面のしゅう曲・ひび割れや、雪の塊が崩れ落ちるといった「なだれ」の前兆現象を見つけた場合
- ②日中の気温がプラスになる、積雪深が減少している、降雨があり、融雪が進んでいる場合
- ③短時間に強い降雪が続いた場合

稚内地方気象台では、「24時間降雪の深さが30cm以上」または「積雪の深さ50cm以上で日平均気温が5℃以上」を予想したときに「なだれ注意報」を発表しています。

積雪のある斜面では、どこでも「なだれ」の危険があると言っても過言ではありません。太い樹木が少なく低木や笹などに覆われた斜面では、特になだれが発生しやすいので注意が必要です。スキー・スノーボードや登山では、気象条件に十分に注意するとともに、地元の人が長年の経験から設定している危険地帯には絶対に立ち入らないでください。

また、市街地では寒さがやわらいだときに屋根からの落雪による事故が起きやすくなります。気温の変化に注意するとともに、軒下には入らないよう心がけましょう。

気象情報を上手に利用し、なだれや落雪などの事故に遭わないようにしましょう。

問い合わせ先 稚内地方気象台防災指導係(電話:0162-23-2679)
 稚内地方気象台HP [http:// www.jma-net.go.jp/wakkanai/index.html](http://www.jma-net.go.jp/wakkanai/index.html)



告知端末機
「知らせますケン」
の視聴についての
お願い!

告知端末機「知らせますケン」は、通常の行政情報だけではなく、緊急の避難警報など重要なお知らせを放送することがあります。
 電源は必ず入れて、1日1回は視聴するようお願いします。

少年に日矢の早さや冬休み	よく書けている子の習字冬休み	幼な日の百人一首冬休み	薄縁 <small>うすべり</small> の上で豆擦り冬休み	宿題を明日に押しやり冬休み	ひとり子のスマホで過ごす冬休み	冬休みおとこ言葉の女高生	一月定期俳句会 幌延ほおずき俳句会
田中 徹男	熊谷千恵子	佐藤 光明	富樫とも子	横山 貞雄	三浦 宮吉	藤岡 芙美	

ねんきん通信

入学、就職、転勤などに伴い国民年金の届出も必要になる場合があります。 年金記録をつなぐためにも、忘れずに届出を行いましょ！

～3種類の国民年金の種別～

日本に住む20歳以上60歳未満の方は、国民年金に加入して、基礎年金を受けることになります。ただし、国民年金の加入者の種別は図のように3種類に分かれていて、保険料を納める方法などが異なっています。

自営業者等の第1号被保険者には、学生やフリーターなども含まれます。第2号被保険者は厚生年金等に加入しているサラリーマン等です。また、第2号被保険者の被扶養配偶者は第3号被保険者とされます。

なお、第2号被保険者は、基礎年金に上乗せの厚生年金等を受けられることになっています。

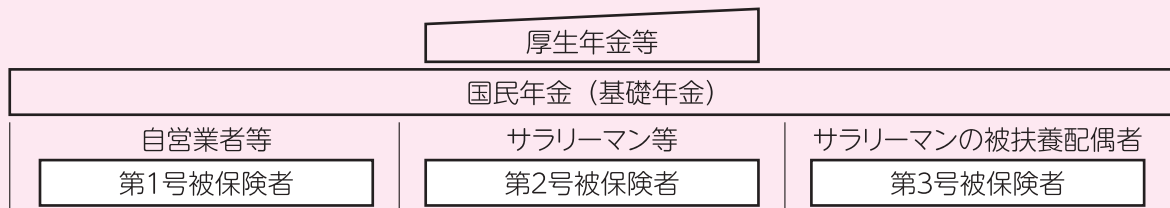

※公務員等は厚生年金ではなく、共済組合に加入します。

～国民年金の主な届出～

20歳になったとき

20歳になったときに厚生年金保険や共済組合に加入していない方は、国民年金の第1号被保険者となり、保険料の納付が必要です。将来の年金受給のために、しっかり納めましょう。

20歳の誕生月初めに、国民年金第1号及び第3号被保険者に該当すると思われる方には年金事務所から年金に関するお知らせ文書と取得届が送付されます。所定の事項を記入の上、同封の封筒で年金事務所又は役場へ提出願います。

また、学生の方、未就労などにより保険料の納付が困難な場合は、学生納付特例、各種保険料免除・納付猶予制度をご活用ください。

就職したとき

国民年金の種別は第2号被保険者となります。職場で厚生年金等の加入手続きを行うと、自動的に国民年金第1号被保険者の資格を喪失しますので、役場での手続きは不要です。

また、被扶養配偶者（厚生年金などの被用者年金の職場に勤務する配偶者と生計を同じくする方）については、第3号被保険者の手続きを配偶者の勤務先が行います。

退職したとき

在職中は厚生年金保険や共済組合の加入者ですが、60歳前に退職された方は、国民年金第1号被保険者の届出及び保険料納付が必要となります。また、60歳未満の被扶養配偶者についても、第3号被保険者から第1号被保険者へ種別が変更され、保険料納付が必要となりますので、役場で手続きをお願いします。

結婚したとき

婚姻により、厚生年金保険等の資格を喪失し、配偶者の被扶養配偶者となる方は、配偶者の勤務先で第3号被保険者の手続きを行ってください。ただし、失業給付等を受給する場合は、被扶養配偶者認定から外れる場合がありますので、役場で第1号被保険者の手続きが必要です。

引越したとき

第1号被保険者が転出入により他市町村に異動した時は住民登録の手続きの際に、国民年金担当係にその旨お伝えください。第3号被保険者は配偶者の勤務先で手続きを行います。

第3号被保険者にご注意を！

第3号被保険者が60歳未満で、『配偶者の退職』『本人のパート等収入の130万円以上への増加』『離婚』などの理由で被扶養配偶者でなくなると、第1号被保険者になります。

必ず市区町村の窓口で手続きをしてください。

詳しくは、稚内年金事務所(電話:0162-32-1941)または町民課保健福祉グループ(電話:5-1115内線157、告知端末機:5-8815)にお問い合わせください。

町民くらしのカレンダー 3月 (March)

注:保セ=保健センター

1 土		17 月	リトミック教室 10:30～ (保セ)
2 日	町民フットサル大会 9:00～ (総合体育館)	18 火	ほのぼのセミナー 10:00～ (保セ)
3 月		19 水	
4 火	わいわい栄養教室 10:30～ (問寒別生涯学習センター)	20 木	幌延小学校卒業式 9:30～
5 水		21 金	春分の日
6 木	もぐもぐ教室 10:00～ (保セ)	22 土	
7 金	明和会健康相談 11:00～ (下沼寿の家)	23 日	
8 土		24 月	
9 日	東ヶ丘スキー場閉鎖(予定)	25 火	中央保育所卒所式 10:00～
10 月		26 水	問寒別へき地保育所卒所式 10:00～
11 火		27 木	
12 水	すくすく健診 10:00～、13:00～ (保セ)	28 金	DVDで行う健美操 14:00～ (保セ)
13 木		29 土	
14 金	幌延中学校卒業式 9:30～ 【町立診療所】問寒別出張診療日 5歳児健康相談 13:15～ (保セ)	30 日	
15 土	問寒別小中学校卒業式 10:00～	31 月	
16 日			

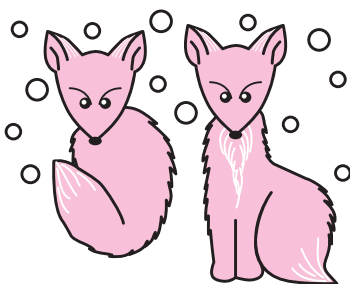

★お悔やみ申し上げます
植村ウメノさん(95歳)1北2
千田 常昭さん(71歳)東町
渡部 豊子さん(79歳)5南2

☆ご結婚おめでとうございます
吉田 和也さん 宮園町
富樫 佑子さん

戸籍の窓

◇幌延町社会福祉協議会へ
(香典返しの一部)
植村 光弘さん(母)宮園町
千田 典明さん(父)札幌市
渡部 四郎さん(妻)5南2

ご寄付ありがとうございます
1月



景百延幌

撮影者/鎌田米二郎さん



利尻富士とエゾシカ

厳冬の天塩川



窓の裏のほろ

■今年の冬は例年になく雪が少ないように思います。まち全体が白い綿帽子で包まれていた屋根も本来の色を覗かせつつあります。待ち遠しかった春の足音もそろそろ聞こえてきそうです。

■春といえば卒業式。そして入学式。今月は各学校で卒業式を控えています。児童生徒の皆さんは、風邪など引かぬよう春を迎えたいですね。

■ソチオリンピックに沸いた先月は、日本人選手の活躍に一喜一憂した方も多かったと思います。あと一歩のところまでメダルに届かなかった女子モーグルの上村選手が競技後、笑顔で「清々しい気持ち」と言った言葉が印象的です。力を出し切り、納得できたからこそその言葉だったと思います。

■幌延でも先月23日、まるで春を思わせる陽気の中、町民スキー大会が開催されました。ソチオリンピックで盛り上がりつつあった頃ということもあって、滑走する子どもたちの中で、やがてオリンピックに出場する選手が現れるかもと勝手に想像を膨らませ、しばし子どもたちの滑りに見入っていました。懸命にゴールを目指す姿は、見ている人たちの感動を呼びます。

■スキーに限らず、学校生活で色々なことを学び、晴れて卒業される皆さん。またやがて卒業される皆さん。どうぞ清々しく学び舎を巣立って行ってほしいという「春近し」を感じた1日でした。

【総務課企画振興グループ】

● 広報誌へのご意見、ご要望をお寄せください ●
 総務課企画振興グループ 電話 5-1111(内線)222・223・224
 告知端末機 5-8812



(平成26年1月末日現在)	男	1,297	(±0)
※()内は前月比	女	1,254	(-2)
	計	2,551	(-2)
	世帯数	1,287	(-1)



この広報誌は、資源保護のため再生紙を利用しています。

佐々木 愛奈ちゃん
 (平成25年6月13日生・宮園町)
 お父さん 規登さん
 お母さん 里美さん

父のように気が弱く、母のように愛想が良い我が家のスーパーアイドルの愛奈。お父さんとお風呂タイムが大好き。手放して上手に立てるようにもなりました。みんなに優しい子に育つね♡



寺本 佑心くん
 (平成25年6月20日生・字幌延)
 お父さん 尚也さん
 お母さん 結菜さん

いたずら大好きな佑心。最近はい歩きを覚え、パパに遊んでもらうことも「機嫌!」これからはすくすく育つね。



富樫 杏奈ちゃん
 (平成25年6月21日生・米町)
 お父さん 和宏さん
 お母さん 由貴さん

我が家に生まれた待望の女の子。杏奈。いつもお兄ちゃん一人と遊んで、少しやんちゃな女の子です。最近はずかまり立ちを覚え、今にも歩き出しそうです。家族みんな杏奈の笑顔に癒されています。いつも笑顔の絶えない元気な子に育つてほしいです。



渡邊 咲羽ちゃん
 (平成25年6月23日生・字幌延)
 お父さん 智民さん
 お母さん 彩乃さん

我が家の待望の女の子咲羽です。最近ハイハイが出来るようになり自由に遊んでいます。アンパンマンと歌が大好きです。いっぱい遊んで笑って元気に育つね。



平成26年3月 発行/天塩郡幌延町
 企画・編集/総務課企画振興グループ ☎1111(223)
 幌延町ホームページアドレス/ http://www.town.horonobe.hokkaido.jp
 メールアドレス/ webmaster@town.horonobe.hokkaido.jp

印刷/株式会社須田製版