



# ほろのべの恋

2016年 3 月号  
(平成28年) 3 月号  
NO.617



## ▲雪と遊ぼう イグルー完成!

- 幌延地圏環境研究所 (H-RISE:ライズ)  
世界初!新たな特性を持つ微生物の捕獲に成功!  
幌延の地下が宝の山に!?
- 「おひさま子育て会」文部科学大臣表彰受賞について
- 幌延町税条例の一部改正のお知らせ
- 軽自動車税の申告について
- 幌延町の保育内容等について
- 平成28年度新入学児童の紹介について
- 幌延町健康増進計画  
支えよう!広めよう“ほろのべ元気の輪”  
21の推進状況について⑨
- 北海道後期高齢者医療広域連合  
～運営協議会委員の募集について～
- 社会保障・税番号制度(マイナンバー制度)  
について No.12
- 家庭用LED照明購入費補助制度について
- 幌延町地域おこし協力隊若月秀晃さんの紹介について
- 地域おこし協力隊通信 vol.4
- 幌延町立診療所の新たな診療科目について
- 宗谷北線・DE15形ラッセル撮影会について
- 「ふるさと納税」返礼品のご紹介について



## ▲節分の豆まき

## 世界初！新たな特性を持つ微生物の捕獲に成功！ 幌延の地下が宝の山に!?

“ライズ (地圏さん)” の愛称で親しまれている「幌延地圏環境研究所」。

毎年恒例のおもしろ科学館で、科学の不思議・面白さをわかりやすく解説して下さる研究所の皆さまは、日頃、どんな研究をしているのでしょうか？

今回、研究成果の一つが国際科学誌 (サイエンティフィックリポート) に掲載されたので、ご報告します。

地下の酸素がない状態 (嫌気的環境) には、大量の有機物 (炭素を主な成分とする物質) が未利用の状態に残って (未利用有機物質: 腐植物質) おり、これらは微生物による分解が非常に困難であると考えられてきましたが、今回の研究で、嫌気的環境で腐植物質を分解できる微生物の捕獲に世界で初めて成功しました!!

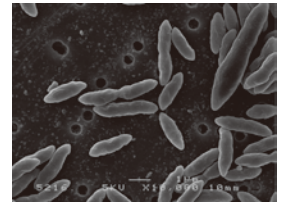

世界で初めて捕獲された微生物 HSAI-1 株

### 幌延地圏環境研究所の先行研究で明らかにした部分

### 先行研究

この部分が不明であった。

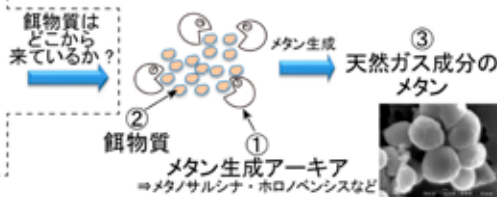

先行研究では、地下環境に生息する①メタン生成古細菌 (アーキア) という微生物が、②餌を食べて天然ガスの一成分である③メタンを作りだしていることがわかりましたが、その②餌がどこからくるものなのかわかりませんでした。

先行研究で、地圏の研究者が発見した①メタン生成古細菌の3種類は、新種の微生物として登録され、世界中の研究者が使えるようになっていました。幌延で発見されたので「メタノサルシナ・ホロノベンシス」・「メタノクレウス・ホロノベンシス」などと名付けられました。新種の微生物に「ホロノベ」と名付けられるのは、マチの誇りですね!

### 本発表で明らかになった部分と今後の期待

### 今回の研究

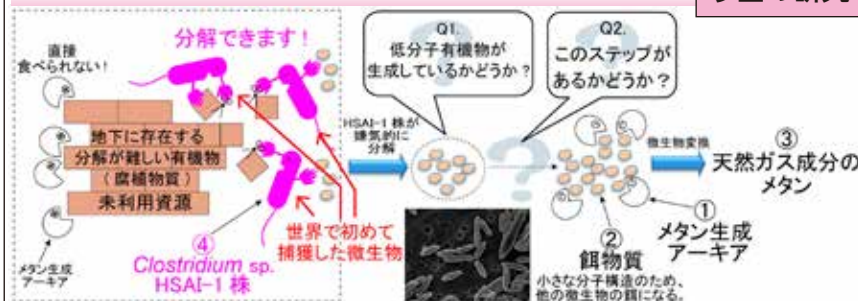

今回の研究では、この②餌は、地下の嫌気的環境に存在する腐植物質を微生物が分解してできたものではないかと考え研究を進め、世界で初めて腐植物質を嫌気的環境で分解できる④微生物 (HSAI-1株) の捕獲に成功しました! これが今回の貴重な発見です。

まだ、このHSAI-1株が腐植物質を分解した結果、どのような物質を生成しているのかまでは突き止めることができていませんが、今回の発表により、これまで活用法がなかった地下に眠る腐植物質を微生物分解させ、天然ガス成分のメタンなどの有用物質に変換することができる可能性があります。

研究所では、幌延町の平坦地の約44%を占める泥炭でも同じような効果が得られる可能性を調査研究しており、まさに、幌延の地下資源が「宝の山」になる!かも…。そんな凄い研究をライズではしているんです!

今後は、今回捕獲したHSAI-1株が腐植物質を分解した結果できるであろう①ホロノベンシスたちの②餌を探しつつ、HSAI-1株よりもっと強力に腐植物質を嫌気的環境で分解できる微生物を探す根気のいる研究を続けるそうです。

私たちは、経験上「イースト菌でパンがふっくら膨らむ」、「野菜を漬けると漬物になる」など知っています。しかし、なぜ小麦が膨らむのでしょうか? 漬物は野菜がどう変化したのでしょうか? 詳しく説明できる人は少ないのではないのでしょうか…。

そうした「なぜ」を解明し、応用することが、私たちのより豊かな生活に結びつくことだと信じ、ライズを含め、多くの科学者が、日々実践しておられる研究なのです。

今回、新しい特性を持った微生物を世界で初めて捕獲した上野博士は、研究所の先行研究があったからこそその成果であると語られました。研究所は一人ひとりが専門家で、それぞれに専門的な研究を進めていますが、大きな一つの目標に向かって協力し合うチームプレーの優れた研究チームだと感じました。ライズの今後の研究に期待しましょう!

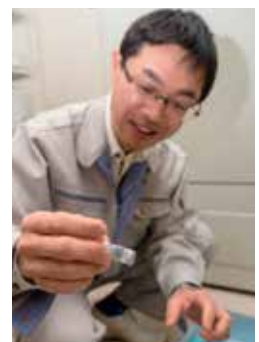

微生物の入った容器を手に説明する上野昇生博士

## 問寒別地区「おひさま子育て会」 平成27年度優れた「地域による学校支援活動」文部科学大臣表彰 受賞

問寒別地区の「おひさま子育て会」放課後子ども教室が、平成27年度優れた「地域による学校支援活動」の文部科学大臣表彰を受賞し、宗谷教育局長より授与されました。

この賞は、平成15年度に創設されたもので、「おひさま子育て会」の週1回定期的に活動を継続していることが、「学校支援活動の活発さ、継続性」の観点から優れており、活動面においても、小学生だけではなく、保育所と連携し乳幼児や保護者の交流の場となっているほか、中学校と連携し中学生がボランティアとして参加していることが、「組織・運営面」、「学校関係者との連携協力」の観点から優れていると高く評価されました。

また、地域に在住の少人数の子どもたちの居場所づくりを通じて、地域の行事や青年団等と連携した取組は、「地域の独自性・創意工夫」の観点から、他の地域の模範となる大変優れた活動として認められ、その功績が表彰されました。



【伝達式】

日時：平成27年2月3日（水） 11:00  
場所：宗谷教育局 局長室

## 幌延町税条例の一部改正のお知らせ

平成27年度地方税法の一部改正に伴い、12月町議会（定例会）において幌延町税条例の一部を改正しましたので主な内容をお知らせします。

### 1. 徴収猶予制度について

地方税法には、納税者の個別的・具体的な事情に即応して地方税の徴収を緩和することを目的とする“納税の猶予”が規定されており、その内容は「徴収の猶予」、「換価の猶予」ですが、さらに今年度の税制改正によって「申請による換価の猶予」が創設されました。

このことから、町税条例に納税の猶予制度である「徴収の猶予」、「換価の猶予」及び「申請による換価の猶予」を定めるもので、徴収猶予に係る徴収金の分割納入・納付の方法、徴収猶予の申請手続及び換価の猶予の手続等を規定し、平成28年4月1日から施行されます。

### 2. マイナンバーの利用について

マイナンバー法の施行に伴い、個人に対しては個人番号が、法人に対しては法人番号が付番され、町税に関する減免申請書等に個人または法人の番号を記入する改正を行い、平成28年1月1日から施行しています。

※詳細については、会計課財政グループ税務担当にお問い合わせください（電話 5-1113・告知端末 5-8813）

## 軽自動車税の申告について

軽自動車税は、毎年4月1日に登録されている車両の所有者（または使用者）に課税されます。対象車両を新たに購入、譲渡または廃車にした場合には、下記の場所において軽自動車税の申告を行う必要があります。

現在、使用または所有をしていない車両なども、名義変更及び廃車の手続をしないまま4月1日を過ぎてしまうと翌年度以降も税金がかかりますので、忘れずに申告をしてください。

### 軽自動車税の申告窓口

車 種	申 告 場 所
原動機付自転車(125cc以下のバイクなど)	幌延町役場会計課財政グループ税務担当 電話:5-1113(会計課直通)
小型特殊自動車 農耕作業用トラクター 一定規格以下のタイヤショベルなど	問寒別出張所 電話:6-5006
軽自動車 660cc以下(3輪・4輪のものなど) 125ccを超え250cc以下のバイク	旭川地区軽自動車協会 旭川市春光6条5丁目1番24号 電話:0166-53-7300
2輪の小型自動車 250ccを超えるバイク	旭川地方自家用自動車協会 旭川市春光町10番地 電話:0166-51-1221



# 子育て支援センター「チャチャ」についてお知らせします。

- 子育て相談等 月曜日～金曜日 9時～16時15分 土日、祝日、年末年始は休み。  
子育てに関する悩みや相談など、来園、電話等で受け付けます。(電話 5-1254)
- 一時預かり保育 月曜日～金曜日 9時～16時15分(有料) 土日、祝日、年末年始は休み。  
家庭において一時的に保育が困難となったお子さんをお預かりします。
- あそびのひろば 月曜日～金曜日 9時30分～15時30分 土日、祝日、年末年始は休み。  
こども園に入園していない乳幼児とその保護者が自由にあそべる地域交流の場です。仲間づくりや情報交換の場として、気軽に利用してください。
- ・年齢別のひろば 月に1回午前中、各年齢別にひろばを設けています。季節にちなんだ制作あそびや、リズムあそびなどを、親子で楽しむことを計画しています。
  - つぼみ ひろば・・・妊婦さんと0才児の子どもと保護者が対象です。
  - めばえ ひろば・・・1才児の子どもと保護者が対象です。
  - わかば ひろば・・・2才児の子どもと保護者が対象です。
- すきっぷくらぶ 月に1回 10時～11時  
支援センター職員やこども園の保育士による、あそびの提供を行います。わらべうたや手遊びうた、季節のあそびなどを楽しみます。
- なかよし保育 6月～2月の概ね毎週月曜日 10時～11時  
こども園の園庭や遊具で、園児と一緒に遊んだりしながら、こども園に親しみを持ち、園児との交流を図ります。

※子育てに関する「講演・講座」など、各案内は通信紙や告知端末機等でお知らせします。「利用のしおり」がありますので、来園された際にお持ち帰りください。

**問い合わせ先 認定こども園 電話 5-1254**  
**役場町民課保健福祉グループ 電話 5-1115 告知端末機 5-8815**

## 平成28年度 新入学児童を紹介します

(2月1日現在)

学校名	地区名	1年生氏名(ふりがな)	保護者	
幌延小	1条北1	橋本辰琉(はしもと たつる)	橋本智洋	
	1条北2	白田竣也(しらた しゅんや)	白田敦也	
	4条北1	橋本爽花(はしもと さやか)	橋本俊巳	
	5条南2	寺本蓮(てらもと れん)	寺本哲也	
	栄町		富樫蓮次(とがし れんじ)	富樫和宏
			宮本都亜(みやもと とあ)	宮本和典
			小川柚子(おがわ ゆず)	小川和幸
	字幌延		墓川心暖(だいかわ こはる)	墓川愛
			西村真歩(にしむら まほ)	西村俊希
			寺本瑠歌(てらもと るか)	寺本亜由美
			島田力輝(しまだ りき)	島田幸司
			清水竜弥(しみず たつや)	清水和也
	字上幌延	藤村すみれ(ふじむら すみれ)	藤村 瞳	
	宮園町		日野成美(ひの なるみ)	日野勝信
			佐藤楓(さとう かえで)	佐藤勝美
			岸寿羽(きし ことば)	岸 望
			加藤友芽(かとう ゆめ)	加藤里佳
	元町		伊山緋真(いやま ひさね)	伊山英貴
		岡田実久(おかだ みく)	岡田英樹	
東町		鷹合留華(たかごう るか)	鷹合源太	
		門田朱莉(もんでん あかり)	門田晋慈	
問寒別小	字問寒別	大岩陸斗(おおいわ りくと)	大岩弘子	
		梶浦桃名(かじうら ももな)	梶浦裕太	

※敬称略 ※保護者の方の子承をいただいで掲載しています。

# もうすぐ 1年生!

平成28年4月に小学校へ入学する23名(幌延小学校21名、問寒別小学校2名)の新1年生をご紹介します。

OMEDETO



# 幌延町健康増進計画

## 支えよう！広めよう

# “ほろのべ元気の輪” 21の推進状況について⑨

健康づくりに関するアンケートの集計結果、最終回です。

### 5 歯の健康

#### ① 自分の歯の本数

歯の本数は年代による差が大きいです。残歯20本以上の人の割合について男女とも30歳代は9割を越えています。60歳代では男性47.3%、女性52.2%と半分近くになっています。国では『8020運動』を提唱し、80歳で20本の歯を目標にしています。

#### ② 過去1年間に歯石除去

等を受けた人の割合

過去1年間に歯科医院等で歯石の除去等を受けているかを聞いています。その割合は計画策定時の同調査と比較して大きく増加しています。今回のアンケートでは2人に1人が「受けた」と回答していて、口腔の健康に対する関心は高まっています。実感できました。（過去1年間に歯科医

院などで歯石の除去等を受けた人の割合」次ページグラフ参照）

平成26年度から町では、歯周病検診を行っています。年度満40・50・60・70歳になる方が対象で、個別通知を行っています。しかし、平成26年度に受診された方は8名で、今年度は1月末現在で一桁です。歯周病は歯を失う原因であるばかりでなく、アルツハイマーや糖尿病・循環器疾患等との関連が報告されており、有病率<sup>注1</sup>は8割とも言われています。ぜひ、この機会に受診されることをお勧めします。

### 6 心身の健康

#### ① ストレスの感じ方

「最近1カ月において、ストレス・悩み・心の苦しみを感じていますか？」との質問に対し、50歳代男性と60歳代以外の女性では、大いに感じる

と回答した人が増えています。特に50歳代男性の4人に1人が大いに感じるとう答していました。（ストレスの感じ方」次ページグラフ参照）

ストレスの内容を聞いていますが、男性の81.5%、女性の44.2%、全体で62.0%が「職場や仕事のこと」と回答し、一番多い結果となりました。

町では今年度、各事業所をまわりトイレ等に「こころの健康」などの相談先を書いたステッカーを貼らせていただきました。今後も事業所等の協力を得て、自殺予防対策の検討が必要だと感じています。

#### ② ストレスの解消方法

日々のストレスにどのように対処しているかを聞いたところ、女性は「人としゃべったり、話を聞いてもらう」が60.8%で一番多く、男性は「テレビを見たり、ラジオを聞いたりする」が44.4%で最も

多かったです。本計画では趣味や生きがいを持つことを目指しています。社会教育事業やボランティア活動にも参加してみませんか？

※『幌延町健康増進計画・見直し版』では、計画最終年度（平成31年度）に達成すべき目標値を設定しました。本広報誌にダイジェスト版を折り込んだほか、ホームページにも掲載していますので、ご覧ください。

ご不明な点がありましたら保健センター（電話・告知端末機5-1790）までお問い合わせください。

（注1）ある時点における、病気・怪我をしている人の人口に対する割合

## ストレスの感じ方

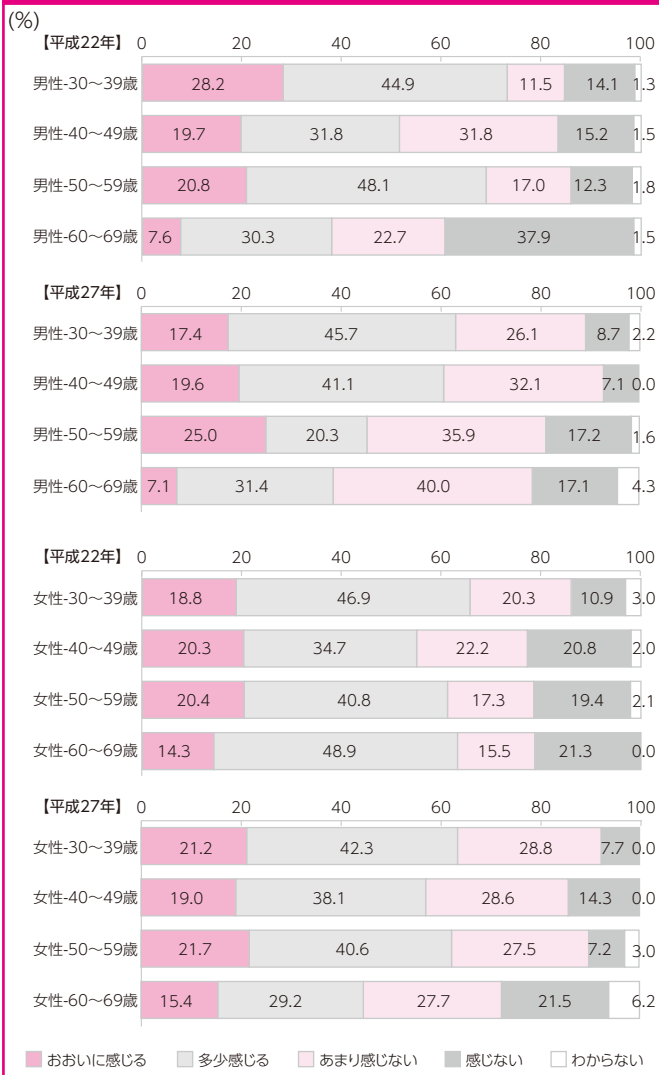

## 過去1年間に歯科医院などで歯石除去等を受けた人の割合

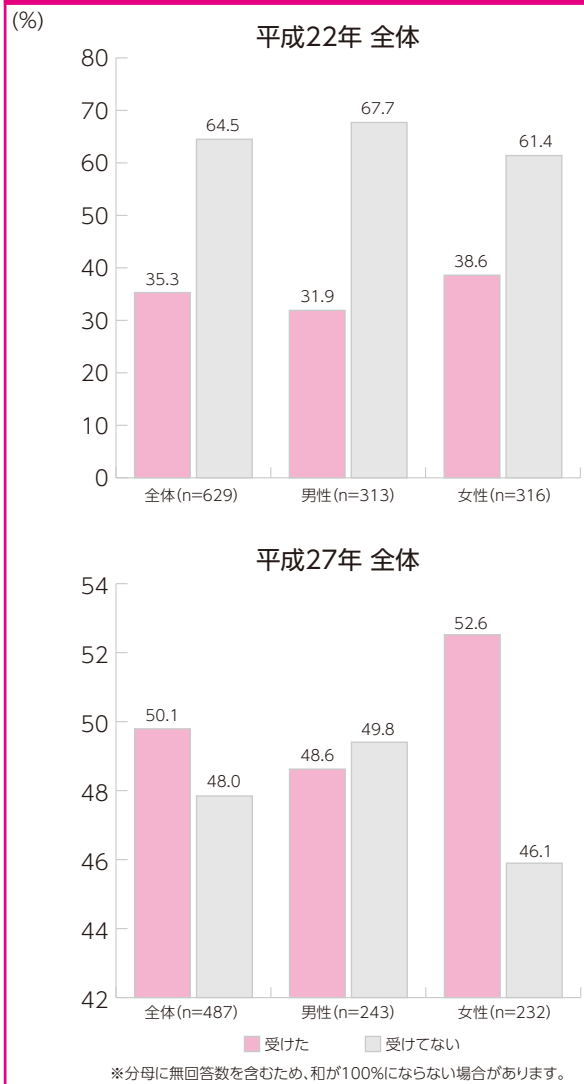

# 北海道後期高齢者医療広域連合 ～ 運営協議会委員の募集について～

## ■ 運営協議会委員を募集しています

北海道後期高齢者医療広域連合では、住民の皆さまの代表として、制度の運営に関する重要事項を審議していただく運営協議会委員を募集しています。

- 【応募資格】 道内在住の満20歳以上の方（ただし、議員や公務員等を除く）
- 【応募人数】 5名
- 【任期】 平成28年7月から2年間（開催は年3回を予定しています）
- 【応募方法】 役場町民課生活環境グループ窓口または幌延町ホームページにある応募要領を参照してください
- 【応募締切】 平成28年4月28日（木）
- 【選考】 選考委員会を設置し、提出された小論文等により総合的に委員を選考します
- 【報酬など】 1日につき5,000円の報酬と旅費を支給します

### お問い合わせ先

北海道後期高齢者医療広域連合  
〒060-0062 札幌市中央区南2条西14丁目国保会館6階  
電話 011-290-5601

役場町民課生活環境グループ  
電話 5-1115  
告知端末機 5-8815

# 社会保障・税番号制度(マイナンバー制度)について No.12

○平成27年10月から通知カードによりマイナンバーが付番され、平成28年1月からは申請された方に対してマイナンバーカードの交付が始まったことで、マイナンバー制度がより身近な存在になってきました。

○今後様々な手続において、マイナンバーが必要になりますが、改めて次の点にご注意ください。

## 1 マイナンバーの取扱について

マイナンバーは生涯にわたって利用する番号なので、通知カードやマイナンバーカードをなくしたり、マイナンバーをむやみに提供したりしないようにしてください。

また、マイナンバーの通知や利用、マイナンバーカードの交付などの手続で、行政機関などが口座番号や口座の暗証番号、所得や資産の情報、家族構成や年金・保険の情報などを聞いたり、お金やキャッシュカードを要求したりすることは一切ありません。銀行のATMの操作をお願いすることはありません。



## 2 通知カードの利用範囲について

通知カード(紙製)は、社会保障・税・災害対策における各手続の際に、「マイナンバーの確認のため」のみ利用することができます。

一般的な本人確認の手続には利用できませんので、ご注意ください。

## 3 住民票異動や戸籍届出の際はカードの持参をお忘れなく

住民票の異動(転入・転居・転出)や戸籍の届出(婚姻等による氏名変更)の場合には、カード(通知カードまたはマイナンバーカード)の記載事項変更が必要となりますので、手続の際には窓口までカードをご持参ください。

マイナンバーについてのお問い合わせ先

マイナンバー

全国共通ナビダイヤル **0570-20-0178**

営業時間：平日9時30分～17時30分(土日祝日・年末年始を除く。)

平成27年度の申請期限は平成28年3月18日(金)までです

## 家庭用LED照明購入費補助制度

町では、LED照明(LED電球及びLED照明器具)の普及促進により、電力使用量の削減及び温室効果ガスの排出抑制を目的として、LED照明の購入費用補助を行っています。

### 補助対象者

- ・町内に住所を有する方
- ・自ら居住する住宅に設置するためのLED照明を町内の家電品店等で購入した方
- ・町税を滞納している者がいない世帯の方 など

### 補助対象

平成28年3月18日(金)までに購入したLED照明の費用。(設置費、工賃等は補助対象に含まれません。)

### 補助金額

LED購入費の1/2以内 20,000円が上限ですが、LED電球のみの場合は5,000円が上限です。補助金は、幌延町商工振興会の商品券で交付しますので500円単位になります。

### 補助申請

補助金申請書に領収書の原本(購入者氏名、購入年月日、製造メーカー、品名、数量、金額が明記され、領収印が押されたもの。これらの要件が具備されていれば、レシートでも可。)を添えて提出してください。

補助金の申請は、1戸の住宅を1世帯とし、1回限りです。

【申請期限】 平成28年3月18日(金)まで

【申請先】 総務課企画振興グループまたは問寒別出張所

問い合わせ先 総務課企画振興グループ 電話:5-1111(内線222,223,224.) 告知端末機:5-8812





## 幌延町地域おこし協力隊 若月秀晃さんをご紹介します

### ●趣味

**釣り**：天塩川でヤマメ釣りをやりたいと思っています。見かけましたら釣りのご指導お願いします。

**車**：ドライブによく行きます。

**ペットの飼育**：金魚、メダカ、スナネズミ、蛇を飼っております。変人に思われるかもしれませんが、結構気さくなので気軽に話しかけてください。(笑)

**湧水**：湧水が好きでよく汲みにいきます。

### ●特技

車が好きなので簡単な車の整備ができます。

2級小型船舶操縦士の免許を持ってるので船を運転することができます。残念ながら船は持っていません。(笑)

### ●性格

さみしがりで一人で居ることがあまり好きではありません。自分で興味を持ったことは集中してやり遂げる性格ですが、興味を持てなかったことは蔑ろにしてしまうことがあるので頑張って直します。あまり人見知りをしないう性格なので、仲良くしてください。

### ●今後どのような活動をしていきたいか

札幌市から幌延町に来たのですが、幌延町には湧水、トナカイ、サロベツ原野、秘境駅など札幌市には無い魅力がたくさんあります。今後は幌延町の魅力を発掘していき、イベントやSNSを利用してどんどん発信していきたいと考えています。まちのみなさんと協力し合いながら幌延町を盛り上げる活動をしていきたいと思っていますので、よろしくお願いします。

### ●まちのみなさんへ一言

幌延町をいろいろ探索しようと思っていますので、見かけたら声を掛けてくれると嬉しいです。まだ幌延町に来たばかりで右も左もわからずご迷惑をお掛けすることもあるかと思いますが、ご指導よろしくお願いします。

最後に、車が雪で埋ったときはいつでも声を掛けてください。大きい車なのですぐ引っ張り出せると思います。

## 地域おこし協力隊通信

vol.4

・札幌の道庁周辺に行く機会がありました。車道の雪は泥が混ざり茶色に汚れ、固めのシャーベット状態になっていました。そのため横断歩道は歩きにくく、どちらかというところと東京の雪道に近いように感じました。それに比べ、幌延の道は歩道も車道も汚れがなく真っ白。同じ北海道でも全く異なる雪の表情に感激です。

・先日、スノーシューが手に入り、参加を目論んでいる「町民歩くスキーの集い」のコースの下見もかねて、豊幌林道、ふるさとの森の裏にある林道など各所を歩き回りました。踏み固められていてスノーシューなしでも歩けます。いたるところにウサギ、鹿、テンなどの足跡が見られました。バイパスと並走しているコースでは、バイパスの柵のところまで鹿の足跡があったので、いっしょに人の足跡もつけてきました。登りにはいると聞こえてくるのは風の音だけ。雪をかぶった木々と風に流される雪の粉。9km折り返し地点でコーヒータムとして戻りました。帰りにはスキー場にも寄ってみました。林道でもゲレンデでも滑っていたのは一人だけで、まさにプライベートコース状態でした。あんな場所を独り占めできるなんてとても素晴らしいことですね。

静寂のなかで土曜日の午後をゆっくりと過ごせました。

(地域おこし協力隊 丸田 耕作)



### 地域おこし協力隊への意見・メッセージを募集いたします

今後の協力隊に取り組んでもらいたいこと等の意見・メッセージを下記問い合わせ先までお寄せください。

問い合わせ先

幌延町地域おこし協力隊 電話 5-1111 (内線 226)

メール kyoryokutai@town.horonobe.hokkaido.jp

# 幌延町立診療所の診療科目に 心療内科と精神科が新たに加わりました

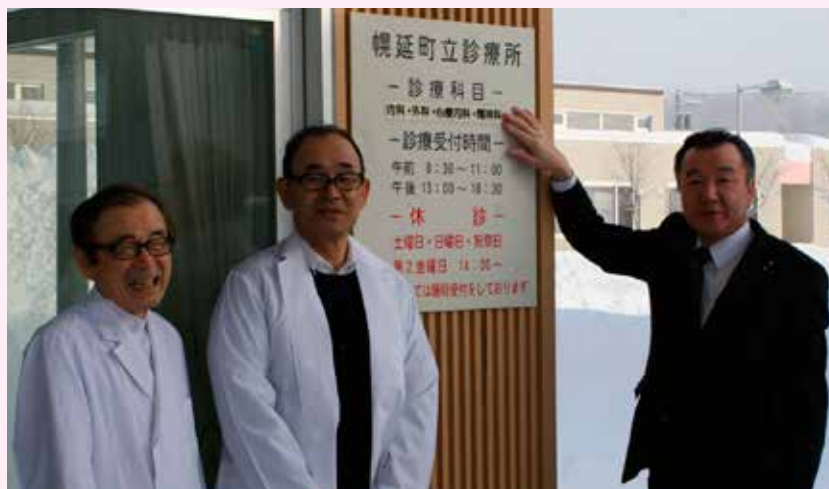

▲浦山所長

▲阿部医師

▲野々村町長

平成28年2月8日から新たな診療科目となった心療内科・精神科の開設を記念し、町立診療所前でオープニングセレモニーが行われました。心療内科・精神科の診察は月2回、隔週の月曜日に行われます。担当医師は名寄市でクリニックを開業している阿部恵一郎医師（写真中央）です。

## 心療内科・精神科の診察の予約について

心療内科・精神科の診察には予約が必要です。診察日の前の週の金曜日までに町立診療所へ電話または窓口で直接ご予約ください。

※3月の診療日は3月14日（月）、28日（月）です。

問い合わせ先 幌延町立診療所 電話・告知端末機 5-1221

## 宗谷北線・DE15形ラッセル撮影会



2/13（土）に事前説明会、2/14（日）に撮影会本番という2日間の日程で開催された「宗谷北線・DE15形ラッセル撮影会」！！

定員15名の枠は、道外7名・道内8名の参加者ですぐに埋まってしまふほどの人気で、幌延町の新たな観光資源としての大きな可能性を感じるイベントとなりました。

今回の撮影会では、報道カメラマンとして活躍される鉄道愛好家・伊丹 恒 氏を講師にお招きし、撮影本番を前に撮影方法や撮影マナーなどの事前説明を受けました。

撮影会本番当日は天気が大荒れ。名寄市までの行程でしたが、撮影箇所を幌延町内に絞り撮影会は決行され、第一撮影ポイントの上幌延では撮影に成功！

しかし、第二撮影ポイントとして予定していた糠南駅に向かう途中で悪天候はピークを迎え、さらに吹き溜まりに埋まった車が道路をふさぎ身動きが取れない状況となったため、撮影会は途中で中止となりました。

自然の力の強大さにただ無力さを感じるとともに「悔しい。また来年来たい」、「ぜひ、リベンジ撮影会を…」という参加者の方の前向きな声に「来年こそは」と勇気づけられました。





# まちの話題



2月3日



## 認定こども園で 節分の豆まき



認定こども園「たんたん」で園児たちが豆まきを行いました。鬼が現れ、少し驚いた様子でしたが、果敢に鬼に立ち向かい「鬼は外～福は内～」と大きな掛け声で豆を投げていました。

1月30日



## 平成28年 町内書き初め展表彰式



今年の書き初め展には、小中学生と一般あわせて99点の応募がありました。作品は1月27日から2月3日までの期間、国際交流施設のハワイエに展示され、1月30日にはホールで表彰式が行われました。

2月7日



## チャレンジ教室 「雪とあそぼう」

社会教育事業のチャレンジ教室「雪と遊ぼう」が旧上山牧場を会場に開催されました。こどもたちは、スノーモービルやバナナボートの試乗のほか、イグルーづくりを体験し、昼食ではジンギスカンなどを囲んで、楽しい冬の1日を満喫していました。



2月1日



## 幌延町 地域おこし協力隊 若月秀晃さん辞令交付



幌延町地域おこし協力隊として若月秀晃さんが野々村町長から辞令を交付されました。若月さんには主にまちの観光振興の分野で活躍していただきます。今後の幌延町地域おこし協力隊は昨年10月から協力隊として活動している丸田さんと若月さんの2人体制となります。

## 自動車税の 住所変更をお忘れなく

自動車税は、4月1日現在の登録に基づいて課税される税金です。

■引越して住所が変わったときなどは、運輸支局で変更登録をしてください。

次の場合は運輸支局で登録手続きが必要です。

- ・住所が変わったとき  
(変更登録)
- ・自動車を売買ったとき  
(移転登録)
- ・自動車を使用しなくなったとき  
(抹消登録)

平成28年度の自動車の納税通知書を確実にお届けするために、3月中に手続きをお願いします。

■変更登録が間に合わないときは…札幌道税事務所にご連絡いただくか、道税ホームページから自動車税の住所変更手続きが可能です。

### 問い合わせ先

札幌道税事務所自動車税部  
電話 011-746-1197

## 平成28年度入校生の 追加募集(随時)を行います

北海道障害者職業能力開発校(砂川市)では、平成28年度入校生の追加募集(随時)を、4月11日(月)まで行っています。本校は、求職中の障がいのある方が、就労に必要な知識・技能を習得し、職業的自立を目指すための職業訓練を行っている道内唯一の公共職業能力開発施設です。

### 募集期間

平成28年2月22日(月)から  
平成28年4月11日(月)まで

### 問い合わせ先

〒073-0115 砂川市焼山60番地  
電話 0125-52-2774  
FAX 0125-52-9177  
ホームページ  
[www.pref.hokkaido.lg.jp/kz/ssk/index.htm](http://www.pref.hokkaido.lg.jp/kz/ssk/index.htm)

## ネットの影に潜む サイバー犯罪 あなたを守る サイバーセキュリティ

近年、ネットバンキングに係る不正送金事案やオンラインショップ詐欺等、国民生活を脅かすサイバー犯罪の危険性が社会全体で大きく取り上げられています。

サイバー犯罪の被害に遭わないように次の対策を実施しましょう。

- ・パソコンやスマートフォンにはウイルス対策ソフトをインストールする
- ・パソコンの基本ソフト(OS)やウイルス対策ソフトは常に最新の状態にしておく
- ・身に覚えのない添付ファイルやURLはクリックしない
- ・ unnecessary プログラムや、信頼の取れないサイトからプログラムをダウンロードしない
- ・ IDやパスワードは自分自身でしっかり管理し、他人に教えない、盗まれない
- ・ オンラインショップでの買物では、そのサイトが本物かどうかよく確認する
- ・ ネットバンキングでは、ワンタイムパスワード等のセキュリティシステムを利用し、いつもと違う手順でIDやパスワードの入力を求められたときは、決して入力せず、電話を使って取引銀行に問い合わせをする

情報セキュリティは、一つの対策を講じれば大丈夫というわけではありません。

複数の対策を併用してインターネットを利用しましょう。

### ありのおしらせ

- ☆ ネットで知り合った人と **あ** わない
- ☆ 危ないサイトを **あ** りやうしない
- ☆ ネットに自分の情報を **あ** げない
- ☆ パスワードを他人に **あ** げない
- ☆ トラブルがあったとき、大人に **あ** りしらせる

サイバー安全標語

## 情報

## インフォメーション

### 運転免許更新時 講習のお知らせ

#### 違反運転者講習(2時間)

3月 2日(水)15時00分から  
天塩町社会福祉会館

#### 初回更新者講習(2時間)

3月 2日(水)10時00分から  
天塩町社会福祉会館

#### 一般運転者講習(1時間)

3月 2日(水)13時45分から  
天塩町社会福祉会館

#### 優良運転者講習(30分)

3月 2日(水)13時00分から  
天塩町社会福祉会館

## テレビ会議を ご存知ですか?

テレビ会議を利用すると、離れた場所同士で、お互いの姿などを画面越しに確認しながら会話することができます。

実は、裁判所でもテレビ会議が利用されているんです!

例えば、皆さんが当事者や証人として、遠方の裁判所の期日に出席する必要がある場合に、テレビ会議を利用すれば、お近くの裁判所で手続きを行える場合があります。

詳しくは、裁判所ホームページ(<http://www.courts.go.jp/>)の「テレビ会議をご存知ですか?」(平成28年3月広報テーマ)をご覧ください。

# 天気予報で使う時間に関する用語について!

天気予報や注意報・警報など気象庁が発表する各種情報は、電話、ラジオによる音声を中心に、テレビ、FAX、インターネットによる画像・文字を主体にしたものと多様化しています。  
このように様々な形で提供される天気予報などが誰にでも正確に伝わるよう、気象庁では報道機関などのご意見を伺いながら、天気予報などに使う予報用語を定めています。

気象庁が定めている予報用語については次の4つの観点から決めています。

- 1 「正確さ」 情報が受け手に正確に伝わるように
- 2 「平易さ」 専門的な用語は最小限とし、誰にでも理解できるように
- 3 「聞き取りやすさ」 文字だけでなく、音声にしても意味を取り違えたりしないように
- 4 「時代への適応」 固定観念にとらわれずに、社会一般の言語感覚と遊離しないように一部ではありますが用語について紹介します。

## 年に関する用語の一例

・平年値 平均的な気候状態を表すときの用語で、気象庁では30年間の平均の値を使用しています。また、値は10年ごとに更新されます。(例 日平均気温、日最高・日最低気温、降水量など)  
一日の時間細分の用語

## 図の細分以外にも

- ・昼頃 正午の前後それぞれ1時間を合わせた2時間くらい

## 時間の経過などを表す用語

- ・一時 現象が連続的に起こり、その現象の発現時期が予報期間の1/4未満のとき
  - ・時々 現象が断続的に起こり、その現象の発現期間の合計時間が予報期間の1/2未満のとき
  - ・のち 予報期間内の前と後ろで現象が異なるとき、その変化を示すときに用いられる。
- 気象庁のHPでも天気予報等で用いる用語を解説していますので、是非ご覧下さい。



気象状況・天気予報の確認先 稚内地方気象台(電話:0162-23-2678)

※稚内地方気象台ホームページ URL <http://www.jma-net.go.jp/wakkanai/index.html>

※問い合わせ先 稚内地方気象台(電話:0162-23-2679)

## 「ふるさと納税」返礼品ご紹介

今月は、寒い時期に大人気の「サロベツ合鴨鍋セット」をご紹介します。

福祉施設の北星園・安心生産農園では、抗生物質を含まないオリジナル飼料と消毒剤を使用しない安全で健康的な環境で合鴨を飼育・加工販売しております。



1万円以上のふるさと納税で進呈される「サロベツ合鴨鍋セット」は、ローススライス3袋、モモスライス2袋、つくね2袋、オリジナル鴨鍋タレ2袋のセットで、お好みの野菜を用意すれば、すぐに美味しい鴨鍋をいただけます。残ったスープには、蕎麦、うどん、ラーメンなどを入れて無駄なく食べ切りましょう!!

### 問い合わせ先

幌延町役場 総務課企画振興グループ  
電話:01632-5-1111(内線222-223-224)  
FAX:01632-5-2971

## 秘境駅：安牛駅 ~今月の駅ノート~

今月は、幌延町内の4つの貨車駅舎のうち安牛駅の「駅ノート」をご紹介します。



〔安牛駅から普通列車キハ54で通学する高校生〕

「千葉から北東パスを使ってきました。冬の北海道をまわるのは初めてですが、雪に覆われた景色が綺麗でした。」

そして、この安牛駅は、駅前に何もなくて、風の音や鳥の鳴き声、車の音などが時折聞こえるだけの静か处良いところです。

ここに来ることができて良かったです。雪かきなど、管理されている方、ありがとうございます。 S.H.」

◀取材記者・プチ鉄Y▶

「北東パス」とは、「北海道&東日本パス」の略称です。JR北海道とJR東日本のエリア内で普通列車が7日間乗り放題になるフリーきっぷで、春・夏・冬に発売、利用できます。

1万円強のお値段で乗り降り自由ですから、鉄道好きや旅人に大人気で、このきっぷを使って関東などから幌延までやって来る人もたくさんいるんです。

安牛駅は、「北海道一の秘境駅では?」とノートに記す人がいるほど秘境度抜群の無人駅で、静寂の中に耳を澄ませば、いろいろなステキな音を感じられるのですが、遠くから列車の音が優しく聞こえてくると、お迎えが来てくれてホッとしたり…。

そして、なんと!通学に利用している高校生もいるんです!

そんな激レア駅の「安牛駅」に皆さんも訪れてみてはいかがでしょうか?

## 新年初旬会

幌延ほおずき俳句会

- |                        |                       |                        |                       |                      |                        |
|------------------------|-----------------------|------------------------|-----------------------|----------------------|------------------------|
| 煮凝に身震い一つ食べにけり<br>横山 貞雄 | 煮凝や鎮座している魚一つ<br>富樫とも子 | 亡き人のエイの煮凝もう一度<br>三浦 宮吉 | 煮凝の夜毎に減るや独身寮<br>熊谷千恵子 | 煮凝や宿命という人生は<br>佐藤 光朗 | 煮凝に潜りし目玉ふたつあり<br>田中 徹男 |
|------------------------|-----------------------|------------------------|-----------------------|----------------------|------------------------|

# ねんきん通信

入学、就職、転勤などに伴い国民年金の届出も必要になる場合があります。  
年金記録をつなぐためにも、忘れずに届出を行いましょ！

## ～三種類の国民年金の種別～

日本に住む20歳以上60歳未満の方は、国民年金に加入して、老齢・障害・死亡（遺族）により基礎年金を受けることになります。ただし、国民年金の加入者の種別は図のように三種類に分かれていて、保険料を納める方法などが異なっています。

自営業者等の第1号被保険者には、学生やフリーターなども含まれます。第2号被保険者は厚生年金に加入しているサラリーマンや公務員等です。また、第2号被保険者の被扶養配偶者は第3号被保険者とされます。

なお、第2号被保険者は、基礎年金に上乘せの厚生年金を受けられることになっています。

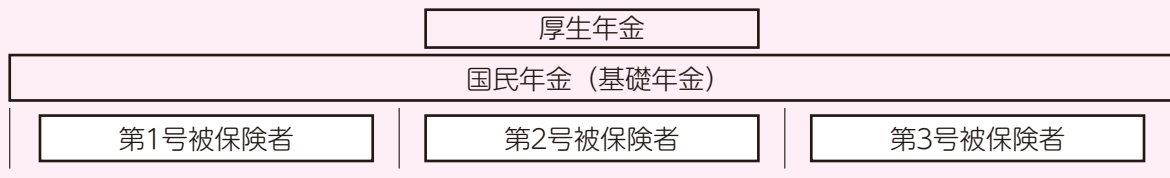

## ～国民年金の主な届出～

### 20歳になったとき

20歳になったときに厚生年金に加入していない方は、国民年金の第1号被保険者となり、保険料の納付が必要です。将来の年金受給のために、しっかり納めましょう。

20歳の誕生月初めに、国民年金第1号及び第3号被保険者に該当すると思われる方には年金事務所から年金に関するお知らせ文書と取得届が送付されます。所定の事項を記入のうえ、同封の封筒で年金事務所または役場へ提出願います。

また、学生の方、未就労などにより保険料の納付が困難な場合は、学生納付特例、各種保険料免除・納付猶予制度をご活用ください。

### 就職したとき

国民年金の種別は第2号被保険者となります。職場で厚生年金の加入を行うと、自動的に国民年金第1号被保険者の資格を喪失しますので、役場での手続は不要です。

また、被扶養配偶者（厚生年金の職場に勤務する配偶者と生計を同じくする方）については、第3号被保険者の手続を配偶者の勤務先が行います。

### 退職したとき

在職中は厚生年金の加入者ですが、60歳前に退職された方は、国民年金第1号被保険者の届出及び保険料納付が必要となります。また、60歳未満の被扶養配偶者についても、第3号被保険者から第1号被保険者へ種別が変更され、保険料納付が必要となりますので、役場で手続をお願いします。

### 結婚したとき

婚姻により、厚生年金の資格を喪失し、配偶者の被扶養配偶者となる方は、配偶者の勤務先で第3号被保険者の手続を行ってください。ただし、失業給付等を受給する場合は、被扶養配偶者認定から外れる場合がありますので、役場で第1号被保険者の手続が必要です。

### 引越したとき

第1号被保険者が転出入により他市町村に異動したときは住民登録の手続の際に、国民年金担当係にその旨お伝えください。第3号被保険者は配偶者の勤務先で手続を行います。

### 第3号被保険者にご注意を！

第3号被保険者が60歳未満で、『配偶者の退職』『本人のパート等収入が年130万円以上』『離婚』などの理由で被扶養配偶者でなくなると、第1号被保険者になります。

必ず市区町村の窓口で手続をしてください。

詳しくは、稚内年金事務所 電話0162-32-1941または町民課保健福祉グループ 電話5-1115(内線157)・告知端末機5-8815にお問い合わせください。

# 町民くらしのカレンダー 3月 (March)

注:保セ=保健センター  
子セ=子育て支援センター

1 火		17 木	もぐもぐスクール 10:00～ (保セ)
2 水	すくすく健診 10:00～、13:00～ (保セ)	18 金	わかばひろば 10:30～11:30 (子セ)
3 木		19 土	
4 金	明和会健康相談 11:00～ (下沼寿の家)	20 日	春分の日 幌延小学校 第110回卒業式
5 土		21 月	振替休日
6 日	町民フットサル大会 (幌延町総合体育館)	22 火	
7 月		23 水	
8 火		24 木	
9 水	親子プログラム 10:30～11:30 (子セ、こども園ホール)	25 金	認定こども園卒園式 運動習慣定着化事業OB会 14:00～ (保セ)
10 木		26 土	問寒別へき地保育所卒所式
11 金	幌延中学校 第69回卒業式 問寒別出張診療日 5歳児健康相談 13:30～ (保セ)	27 日	
12 土		28 月	
13 日		29 火	
14 月		30 水	
15 火	問寒別小・中学校 卒業式 つばみひろば 10:30～11:30 (子セ)	31 木	
16 水	めばえひろば 10:30～11:30 (子セ)		

## 告知端末機「知らせますケン」の視聴についてのお願い!



告知端末機「知らせますケン」では、通常の行政情報だけでなく、緊急の避難警報など、皆さんにとって重要なお知らせ放送をすることがあります。  
電源は必ず入れて、1日1回は視聴するようお願いします。

★お悔やみ申し上げます  
采女 貞男さん(67歳)栄町6  
岡田 洋子さん(68歳)3北1  
山内 トキさん(90歳)字南齋別127

## 戸籍の窓

◇幌延町社会福祉協議会へ(香典返しの一部)  
采女 博子さん(夫)栄町6  
岡田 保浩さん(妻)3北1

ご寄付ありがとうございます  
いっしょに

