



幌延町広報誌

# ほろのべの恋

2016年 8 月号  
(平成28年) 8 月号  
NO.622



## ▲幌延神社祭

- 平成27年度 幌延町地域交通量調査の結果について
- 第1回まち・ひと・しごと創生会議について
- 第46回ほろのべ名林公園まつり
- 幌延町子育てファイルについて
- 地域包括支援センターからのお知らせ
- 地域おこし協力隊通信
- ねんきん通信



## ▲こども園運動会

# 平成27年度 幌延町地域交通量調査の結果について

幌延町では、国道40号天塩防災道路の延伸と天塩大橋の架け替えによる将来的な交通量や来訪者の増加に向け、地方創生先行型交付金を活用し、天塩大橋を往来する交通量調査を実施しましたので、その結果（概要）についてお知らせします。

調査結果は、「幌延町まち・ひと・しごと創生総合戦略」で掲げた複合施設整備構想等の検討における基礎資料として活用します。

## 【調査結果概要】

- ・年間最大通行台数は、8月の79,545台です。
- ・下り（稚内方面）通行台数が、上り（天塩方面）通行台数より7%程度上回りました。
- ・車種別では、「小型乗用」が約48万台で最も多く、次いで「大型貨物」が約10万台、「小型貨物」が約9万台確認されました。
- ・時間帯別では、午前10時～11時が約5万3千台で最も多く、次いで午前11時～12時が約5万2千台、14時～18時においても5万台を超える車両の往来が確認されました。

## 【月別交通量】

平成27年4月28日14時～平成28年3月26日24時

### ◆年間総数

	通行総数(台)	上り総数(台)	下り総数(台)
H27.4	4,138	1,719	2,419
H27.5	60,473	25,059	35,414
H27.6	67,540	31,460	36,080
H27.7	67,438	30,247	37,191
H27.8	79,545	36,425	43,120
H27.9	73,031	33,319	39,712
H27.10	73,628	34,932	38,696
H27.11	63,588	29,954	33,634
H27.12	59,323	29,050	30,273
H28.1	50,420	24,634	25,786
H28.2	50,384	24,555	25,829
H28.3	49,092	24,138	24,954
合計	698,600	325,492	373,108

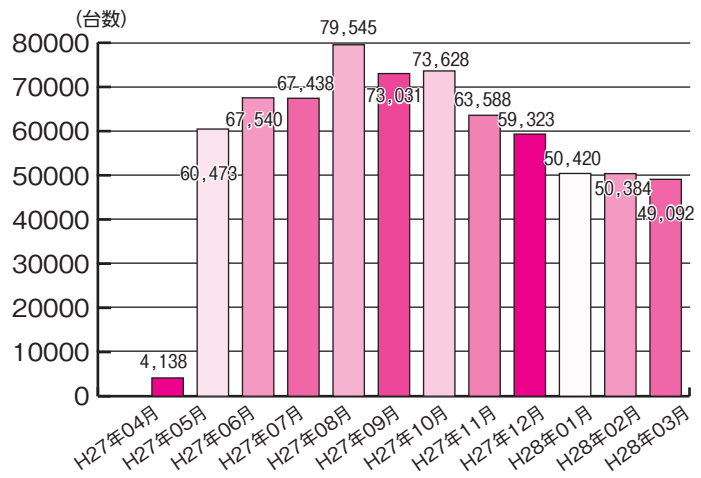

### ◆上り（天塩方面）・下り（稚内方面）別

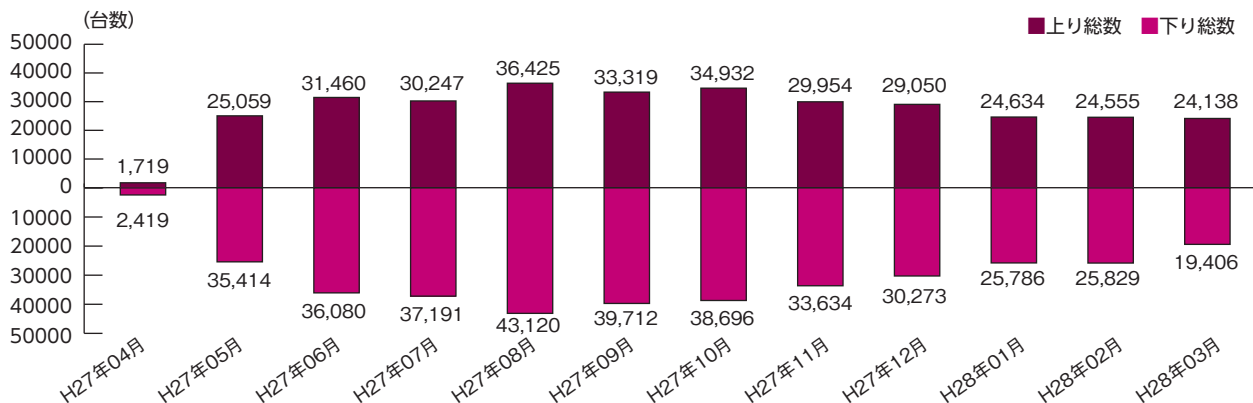

※11・1・2月は天候不良による欠測あり

◆車種別

区分	上り車線 (名寄方面)									下り車線 (稚内方面)									月集計		
	A.小型車		B.大型車		C.その他					集計	A.小型車		B.大型車		C.その他					集計	
	a.乗用	b.小型貨物	a.バス	b.貨物	a.自転車	b.自動二輪	c.農作業車	d.その他	a.乗用		b.小型貨物	a.バス	b.貨物	a.自転車	b.自動二輪	c.農作業車	d.その他				
4月	1,122	271	30	291	1	4	0	0	1,719	1,673	320	37	379	1	9	0	0	2,419	4,138		
5月	17,529	3,013	503	3,902	5	101	5	1	25,059	25,822	3,500	758	5,107	11	210	5	1	35,414	60,473		
6月	21,516	4,419	707	4,599	8	201	8	2	31,460	25,527	4,510	807	4,903	20	306	4	3	36,080	67,540		
7月	20,164	3,948	601	5,068	11	446	6	3	30,247	25,707	4,262	753	5,630	39	790	9	1	37,191	67,438		
8月	25,383	4,516	657	4,929	64	862	12	2	36,425	30,677	4,665	729	5,508	88	1,442	9	2	43,120	79,545		
9月	23,260	4,739	712	4,029	22	543	8	6	33,319	28,383	4,792	755	4,777	70	920	6	9	39,712	73,031		
10月	23,352	5,853	753	4,889	1	72	8	4	34,932	26,916	5,442	803	5,437	7	69	16	6	38,696	73,628		
11月	20,124	4,228	646	4,924	1	19	6	6	29,954	23,514	3,930	641	5,519	3	13	9	5	33,634	63,588		
12月	19,862	3,826	647	4,706	0	3	2	4	29,050	21,045	3,471	667	5,058	0	22	3	7	30,273	59,323		
1月	17,350	3,556	649	3,032	0	23	0	24	24,634	18,425	3,339	647	3,353	0	1	1	20	25,786	50,420		
2月	16,583	4,059	648	3,232	0	0	0	33	24,555	17,669	3,843	665	3,616	1	1	0	34	25,829	50,384		
3月	17,054	3,767	582	2,724	1	0	0	9	24,137	17,718	3,465	576	3,184	1	0	0	10	24,954	49,091		
縦集計	223,299	46,195	7,135	46,325	114	2,274	55	94	325,491	263,076	45,539	7,838	52,471	241	3,783	62	98	373,108	698,599		
年平均	18,608	3,850	595	3,860	10	190	5	8	27,124	21,923	3,795	653	4,373	20	315	5	8	31,092			
年最大	25,383	5,853	753	5,068	64	862	12	33	36,425	30,677	5,442	807	5,630	88	1,442	16	34	43,120			
年最低	1,122	271	30	291	0	0	0	0	1,719	1,673	320	37	379	0	0	0	0	2,419			
車況	最大交通量(h)		最大交通量(h)		最大交通量(h)					最大交通量(h)		最大交通量(h)		最大交通量(h)							
	8.15.12 (173)	10.23.11 (41)	10.9.15 (8)	11.2.9 (46)	8.25.12 (6)	8.16.16 (23)	7.21.14 (4)	1.21.6 (3)	9.20.15 (173)	10.13.9 (35)	5.27.7 (17)	11.21.23 (43)	8.13.13 (14)	9.21.13 (23)	7.21.9 (4)	2.15.11 (3)					

問合せ先：産業振興課 企画振興グループ 電話：5-1113 (内線232・233・234) 告知端末：5-8814

## 第1回 幌延町まち・ひと・しごと創生会議を開催しました!

観光振興をキーワードに、関係者や地域住民の意見を踏まえ、産業の振興・まちの賑わい創出への指針となる『幌延町地域振興(観光)計画』を策定するため、6月22日に第1回幌延町まち・ひと・しごと創生会議を開催しました。

### ○創生会議委員 (敬称略)

職名	氏名	職名	氏名
委員長	一関 捷治	委員	宮本 昌和
副委員長	高橋 秀之	//	岡本 和之
委員	豊川 満	//	林 友恵
//	番坂 啓介	//	高城 春彦
//	卯子澤芳彦	//	堀 由紀子
//	木村 誠	//	植村祐貴子
//	遠藤 幸治	//	足達 純也
//	西澤 裕之	//	長濱 夕哉
//	藤井サキ子	//	畠山 純弥
//	高橋 秀明	//	村上 拓馬
//	和田 俊紀	//	吉原 努

### 【幌延町地域振興(観光)計画について】

#### ○方針

1. 「天塩川」、「サロベツ原野」などの自然、「トナカイ」、「青いケシ」、「秘境駅」、「オトソルイ風力発電所」などの点在する観光資源の体系化
2. 「宗谷・留萌・上川」道北3地域を結ぶ国道(バイパス)の延伸に合わせ、新たな町への導線確立に向けた拠点整備構想の具体化
3. 交流人口獲得に向けた環境整備の検討(特産品開発・企業支援等)



・第1回まち・ひと・しごと創生会議の様子

・野々村町長から一関委員長へ地域振興(観光)計画策定について諮問されました



#### ○計画策定工程

1. 観光に関する既存資料整理及び観光動向調査の実施
2. 検討会及び勉強会の開催
3. 検討ワークショップ及び町内観光資源確認調査の実施

問合せ先：産業振興課 企画振興グループ 電話：5-1113 (内線232・233・234) 告知端末：5-8814

第46回

# ほろのべ名林公園まつり

と き 8月13日(土) 14:00 ~  
8月14日(日) 10:00 ~  
ところ 山村広場 (宮園町9番地)

【メインステージ】

ほろのべ名林公園まつり「ライブショー」

出演：(13日18:15) ロッチ・あばれる君・三四郎・  
アントキの猪木

(13日19:00) THE TON-UP MOTORS・南壽あさ子

(14日13:00) 幌延町観光大使 井上 仁志

## THE TON-UP MOTORS



### 【特別企画】

幌延町観光大使  
「井上仁志氏」に  
続き、幌加内町そ  
ばの里大使として  
「上杉周大氏」が  
就任した。  
そこで…

「幌延町・幌加内町コラボ企画」を検討中！！乞うご期待！！

【キャラクターショー】 (14日 ①10:00 ②14:30)

「動物戦隊ジュウオウジャー」

問合せ先：産業振興課 企画振興グループ 電話：5-1113 (内線234)  
告知端末：5-8814

## 「幌延町子育てファイルについて」

教育委員会では、各関係機関と連携し、保護者のみなさまが、お子さんの成長を記録しながら、お子さんを見守るツールとして役立てていただくとともに、保健センター、こども園（保育所）、小・中学校など、子どもに関わる各関係機関が、お子さんの様子について共通理解を深め適切な支援に繋げられるように「幌延町子育てファイル」を作成しました。

このファイルは町内の妊産婦、0歳から12歳までの子を持つ保護者等を対象に随時配付しております。

関係機関及び活用事例については、下の表をご覧ください。

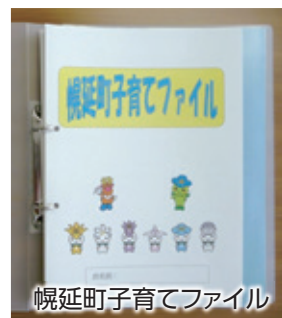

関係機関	活 用 事 例
保 健 セ ン タ ー	乳幼児健診時や巡回児童相談等での情報提供。 乳幼児の成長記録に関する配付物のファイリング。
こども園、保育所	就学時健診や個人懇談等の情報提供。 園児等の成長記録に関する配付物のファイリング。
小 ・ 中 学 校	個人面談や家庭訪問等での情報提供。 児童・生徒の成長記録に関する配付物のファイリング。
教育委員会その他	教育相談や就学相談等での情報提供。 就学時検診結果や児童・生徒の成長記録に関する配付物のファイリング。



「幌延町子育てファイル」をより役立ち、使い勝手の良いものになりたいと思っておりますので、ご意見・ご感想をお待ちしております。

問合せ先：教育委員会 総務学校グループ 電話：5-1117 FAX：5-1749  
告知端末：5-8817

## 地域包括支援センターからのお知らせ

4月から、保健センターの中にある、地域包括支援センターに社会福祉士が新しく配置され、保健師と社会福祉士がそれぞれの専門知識を生かして、お年寄りとそのご家族の相談に応じています。

例えばこんなことはありませんか？

・最近、もの忘れが増えてきた・訪問販売や通信販売で商品を買ってしまって後悔した・自宅での入浴が大変になってきたが、デイサービスやヘルパーを使うにはどうしたら良いか

まずは、お気軽にご相談ください。電話・告知端末（5-1790）や来所、家庭訪問で相談を伺います。

少子高齢化の時代、幌延町においても高齢化社会を迎えています（H28年5月末 高齢化率27.54%）。今後認知症の人が増えてくると予測されており「認知症になっても安心して暮らせるまちづくり」が必要になってきます。認知症になっても地域の見守りや手助けで穏やかに自分らしく生活できるよう、まずは家族や友人など身近な人が変化に気づき「認知症を理解した接し方・関わり方」を心掛けていきたいものです。

地域包括支援センターでは、広報等を活用し認知症についてお知らせしていきます。

今回は「認知症になりやすいといわれるタイプについて」です。

## 気づいてください! 認知症のサイン

### 認知症になりやすい性格とは

認知症は誰もがかかる可能性のある病気ですが、性格や考え方などで、かかりやすいタイプの人がいるといわれています。あなたの性格や日頃の行動を振り返りながら、自分が認知症になりやすいタイプなのかどうかを知っておき、できることは改善する努力をしてみましょう。

#### ●認知症になりやすいタイプ

几帳面で、  
完璧主義



頑固で、  
融通が利かない



新しいことに  
取り組むのが苦手



趣味は「仕事」と  
答える



表情に乏しく、  
あまり笑わない



嫌なことをいつまでも  
引きずる



#### ●認知症になりにくいタイプ

おおらかで、  
物事にこだわらない



社交的で、  
誰とでも打ち解けられる



流行りものには  
興味を惹かれる



熱中できる  
趣味がある



よく笑い、  
喜怒哀楽が表に出やすい



すぐに気持ちを  
切り替えられる





6月18日

## 『しめっちカルタ』デザイン採用表彰式

北海道ラムサルネットワークで募集した『しめっちカルタ』の札に無量谷優花さん（幌延小5年生）の作品が採用され6月18日にサロベツ湿原センターにて表彰式が執り行われました。



6月19日

## ふるさと自然体験チャレンジ教室

天塩港で今年度最初のふるさと自然体験チャレンジ教室「地引網・海釣り体験」が行われました。

天塩町の漁協関係者や幌延町遊考会の皆さんを講師に子どもたちが力を合わせて網を引きあげました。かかった珍しい魚や小エビなどを手で触れたり子どもたちは大喜び。海釣りでは、釣竿の使い方を学び、とても有意義な経験となりました。



6月19日

## 第2回幌延町工作実験教室

幌延深地層研究センターゆめ地創館で工作実験教室が行われました。親子で夢中になりながら、ペットボトルを使って光ファイバーアートを作成しました。出来上がった作品はどれも力作ばかりでした



6月29日

## 北海道社会貢献賞(優良看護職員)受賞

元幌延町保健センター所長 細野恵里子氏が、平成28年度北海道社会貢献賞(優良看護職員)を受賞されました。

細野氏は、昭和60年から遠別町、幌延町で保健師として勤務し、町民の健康づくりに積極的に取り組み、保健医療福祉の連携体制構築へ尽力されたこと、統括保健師の先駆けとして後進育成に取り組まれたこと等が評価されました。

本年3月に退職されたあと、更なる高みを目指して研鑽され、新たな活動をご検討されているとのこと。ますますのご活躍をご祈念申し上げます。おめでとうございます。



6月27日

## 第46回幌延町少年少女陸上記録会

町内の児童が一堂に会して陸上記録会が開催されました。本年度から新種目として1・2年生の立ち幅跳びも加わり、子供達は記録更新を目指して挑戦しました。今年更新された新記録は次のとおりです。

### 【新種目】

- ☆1・2年男子 立ち幅跳び  
幌小2年 伊藤隼汰くん 記録 1m39cm
- ☆1・2年女子 立ち幅跳び  
幌小2年 門田朱莉さん 記録 1m22cm

### 【新記録】

- ☆3・4年男子 走り幅跳び  
幌小4年 田中剛志くん 記録 3m48cm



7月1日

## 交通安全祈願祭

交通事故多発地帯であった下沼地区を横断する国道40号線の交通安全を祈るため、37年前に交通安全祈願之碑が建立されました。その祈願碑の前で交通安全祈願祭が行われ、今年も大勢の方が交通事故ゼロを祈りました。



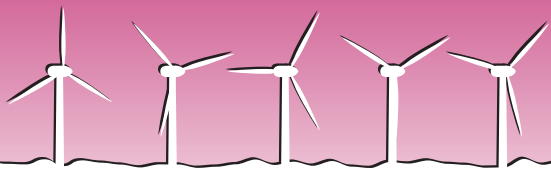

7月2日 日



## こども園運動会



今年もこども園の運動会がこども園のグラウンドで開催されました。こどもたちが小さい体で一生懸命頑張る姿に、保護者も近隣の住民の方も終始笑顔でした。親子一緒に参加する競技や未就園児が参加できる競技などもあり、見ごたえ抜群、会場は大盛り上がりでした。



7月1日 金



## 第66回 社会を明るくする運動 内閣総理大臣メッセージ伝達



天塩地区保護司会幌延支部のみなさんが7月の社会を明るくする運動月間にあわせ、町内で啓発活動を行ったほか、先月の広報誌に掲載いたしました、社会を明るくする運動の推進に関する内閣総理大臣のメッセージを野々村仁町長へ伝達しました。



7月8日 金



## 幼年消防クラブ・ 女性防火クラブ 「火の用心」街頭パレード



認定こども園の園児で結成されている幼年消防クラブと女性防火クラブが、街頭パレードを行いました。「火あそびしません!」「火のようじん!」など書かれたプラカードを持って、元気に幌延市街をパレードしました。



7月12日 日



## 剣道全国大会出場決定報告



幌延町在住の少年少女剣士、墓川瑛太くん、伊藤士温くん、伊山雄牙くんの3名が全国道場少年剣道大会へ、墓川美咲さんが全国道場少年剣道選手権大会への出場決定を報告し、大会への抱負を語ってくれました。



7月14日 土  
15日 金  
16日 土



## 幌延神社祭



幌延神社祭例大祭が行われ、今年も宵宮祭を皮切りに、本祭では神輿御渡、後祭の町内会対抗野球大会などで賑わいました。

## 生活での不安・悩みや 困りごと出前相談会のお知らせ

生活困窮者自立支援法が成立し、平成27年4月より生活困窮者の相談支援事業が全国一斉に本格スタートしました。

稚内市社会福祉協議会 自立生活支援センターは、宗谷総合振興局より委託を受け、宗谷管内にお住まいの方の相談支援事業を実施しています。

本年も昨年に引き続き、日ごろの生活での不安・悩みなどを抱えておられる方々に広くこの制度をご利用いただくために幌延町において「出前相談会」を実施いたします。

- ・現在の収入が少ない、全くない状況で生活に不安を抱えている。
- ・仕事を探しているが、なかなか見つからない。
- ・借金や公共料金、税金の滞納があり家計のやりくりが難しい。

等々

あなたの不安・悩みや困りごとをお伺いし一緒に考え、そして問題解決へのお手伝いをさせていただきます。

一人で悩まず、先ずはこの機会、相談においでになりませんか。

ご相談されたい方は、事前に電話でのご予約をお願いします。

詳細については、下記までお問い合わせください。

※相談無料・秘密厳守

相談会場	月 日	時 間
幌延町生涯学習センター研修室1	8月23日(火)	10:00～15:00
	10月4日(火)	
	12月13日(火)	

社会福祉法人 稚内市社会福祉協議会 自立生活支援センター  
連絡先：0162-24-0707 担当：小濱 美和

## PTSD治療に係る 自立支援医療 (精神通院医療)の 利用について

犯罪被害者による代表的な精神疾患であるPTSD(Post Traumatic Stress Disorder: 心的外傷後ストレス障害)について、通院による治療を継続的に必要とする場合は、自立支援医療(精神通院医療)の対象となります。

自立支援医療(精神通院医療)制度を活用することにより、通院医療費の自己負担額の軽減が可能となります。

なお、自立支援医療(精神通院医療)に係る申請等については、保健福祉課戸籍福祉グループ(電話:5-1115・告知端末:5-8813)または、稚内保健所(0162-33-2538)にお問い合わせください。

## 日赤幌延町分区による平成28年熊本地震災害義援金活動報告

日赤幌延町分区において平成28年6月30日まで行っておりました熊本地震災害義援金の募集活動により、幌延町老人クラブ福寿会より12,939円が届けられたほか、義援金箱により8,219円が集められ、総額21,158円の義援金が集められました。集められた義援金は、早速、被災者の方々に届けられるよう日赤本社へ送金いたしました。皆様の温かいご協力ありがとうございました。

今後は、日本赤十字社において受付期間が平成29年3月31日まで延長されていることから、日赤幌延町分区の窓口(役場保健福祉課戸籍福祉グループ)においても同様に平成29年3月31日まで団体及び個人の義援金の受付を行いますので、ご協力をお願いいたします。

なお、日赤熊本県支部へ直接口座振込をされる方は、下記金融機関へお願いします。

○銀行口座(熊本県支部): 金融機関名 ~ 肥後銀行 三郎支店  
口座番号 ~ 普通預金 [591893]  
口座名義 ~ 日本赤十字社熊本県支部 支部長 かばしまいく お 蒲島郁夫

※利用する金融機関によっては、振り込み手数料が別途かかる場合があります。

※受領証の発行を希望される場合は、その旨を下記掲載熊本県支部までご連絡をお願いします。

〒861-8039 熊本県熊本市東区長嶺南2-1-1 日本赤十字社熊本県支部振興課あて



# すべての児童扶養手当の受給者は 8月中に届出が必要です

すべての児童扶養手当受給者は、平成28年8月1日から同月31日までに現況届を役場に来庁して提出する必要があります（提出先：保健福祉課 戸籍福祉グループ）。

また、

- (1) 支給開始月から5年を経過する予定の方（※）
- (2) 支給要件に該当した日の属する月から数えて7年を経過する予定の方（※）
- (3) 認定請求時に児童が3歳未満だった場合は、児童が3歳に達した日の属する月の翌月初日から数えて5年を経過する予定の方（※）
- (4) すでに上記（1）～（3）の期間を経過した方については、一部支給停止適用除外事由届をあわせて提出してください。

なお、提出がない場合は手当額の一部又は全部が停止される場合があります。

ご不明な点は、担当（保健福祉課 戸籍福祉グループ 電話：5-1115・告知端末：5-8813）までお問い合わせください。

※平成28年8月から平成29年7月までの間に5年を経過する方が対象です。

## 戦後海外から引き揚げて来られた方々へ

税関では戦後、海外から引き揚げて来られた方々からお預かり致しました、約86万件の下記のような未返還の保管証券類をお返ししております。

- 終戦後、海外から引き揚げて来られた方々が、上陸地の税関・海運局に預けられた通貨・証券。
- 帰国前に樺太（まおが おおぞまり とよさかえ る た か 真岡、大泊、豊栄、留多加など）、満州（しんよう きつりん ぶしゅん あんざん 瀋陽、吉林、撫順、鞍山など）にあった在外公館、日本人自治会に預けられた通貨・証券等のうち日本に返還されたもの。

### 【保管証券類とは…】

税関が保管している通貨・証券類とは、日本銀行券（新・旧）、旧日本軍軍票、預貯金証書、国債証書などをいいます。上陸港で引揚者から税関が預かった『上陸港扱いの保管物件』と外地からの引き揚げの際、在外公館又は日本人自治会へ寄託され、最終的に税関に移管された『外地扱いの保管物件』があります。



税関で保管している紙幣

返還の請求はご本人だけでなくご家族の方々でも構いません。『もしかしたら家にも…』とお気付きの方は、お気軽に最寄の税関までお問い合わせ下さい。

稚内税関支署

〒097-0001 稚内市末広5丁目6番1号 電話：0162-33-1075

## 「熱い想い、あふれる」北海道警察官募集

受験資格	学歴	A区分	学校教育法による大学等を卒業した者 (平成29年3月卒業見込み者を含む)
		B区分	A区分以外の者
	年齢	昭和59年4月2日から 平成11年4月1日までに生まれた者	
申込書及び試験案内の配布開始			平成28年7月4日(月)
受付期間			平成28年8月1日(月)から 8月26日(金)まで
第一次試験日			平成28年9月18日(日)
採用予定日			平成29年4月以降

情報

インフォメーション

### 運転免許更新時講習のお知らせ

#### 違反運転者講習(2時間)

8月20日(土) 15時30分から  
豊富町定住支援センター  
「ふらっときた」

#### 一般運転者講習(1時間)

8月20日(土) 14時から  
豊富町定住支援センター  
「ふらっときた」

#### 優良運転者講習(30分)

8月20日(土) 13時から  
豊富町定住支援センター  
「ふらっときた」

### 体験実践型防犯教室の開催について

当教室では、天塩警察署協力のもと講師を招き、ピッキングについての様々な犯行手口を体感していただき、安全で安心できる地域社会づくりに役立てていただくことを目的としています。ご参加いただける方は、電話または告知端末機で住民生活課生活環境グループへお申し込みください。

**【日時】** 8月23日(火) 14:30～16:00

**【場所】** 国際交流センター1階多目的ホール

**【参加費】** 無料

**【定員】** 50名まで

**【申し込み先】** 住民生活課  
生活環境グループ

電話：5-1115(内線153)・  
告知端末：5-8812



### 平成29年度入校前適正相談の実施について

国立北海道障害者職業能力開発校では求職中の障がい者(応募希望者)の入校前適正相談を実施します。

#### 【実施期間】

平成28年6月1日から平成29年3月10日まで。  
詳しくは、国立北海道障害者職業能力開発校又は最寄りの公共職業安定所までお問い合わせ下さい。

なお、入校案内などのパンフレットについては、役場保健福祉課戸籍福祉グループ窓口配置しておりますので、お気軽にお越し下さい。

#### 【お問合せ先】

住所：〒073-0115 砂川市焼山60番地  
電話：0125-52-2774 FAX：0125-52-9177

### 平成28年社会生活基本調査

総務省統計局(北海道)では、10月20日現在で社会生活基本調査を実施します。

この調査では、国民の生活時間の使い方やさまざまな活動状況を調べ、暮らしや社会のための基礎資料として活用します。10月上旬から中旬にかけて、調査員が調査をお願いする世帯に伺いますので、調査の趣旨をご理解いただき、ご回答をお願いいたします。

問合せ先：社会生活基本調査 コールセンター(9月1日開設)  
電話：0570-03-7931

# 排水設備工事責任技術者試験のお知らせ

幌延町では、排水設備指定工事店の資格要件に排水設備工事責任技術者試験を導入し、次のとおり全道統一試験を行います。

なお、既に登録している方は、受験の必要はありません。

**名 称** 平成28年度北海道排水設備工事責任技術者試験（北海道地方下水道協会に委託して実施します。）

**日時・場所** 平成28年10月25日（火） 北見・函館  
10月26日（水） 釧路・室蘭・旭川  
10月27日（木） 帯広・苫小牧・岩見沢  
10月28日（金） 札幌

午後1時30分から午後3時30分（120分）

**手 数 料** 受験料 5,000円

**受付期間** 平成28年8月24日（水）～9月2日（金） ※土・日曜日は除く

午前9時～正午、午後1時～午後3時30分 ※受付時間は市町村によって適宜対応

**そ の 他** 試験用問題集・テキストが販売されています。（任意購入）

必要な方は下記まで直接お問い合わせください。

- ・排水設備工事責任技術者試験標準問題集 2,000円（税込）
- ・排水設備工事責任技術者講習用テキスト 2,500円（税込）

《ご注文先》

公益社団法人 日本下水道協会 総務課 図書係

T E L 03-6206-0251

F A X 03-6206-0265

H P アドレス <http://www.jswa.jp/publications/books>

※試験前講習会はありませぬ

問合せ先：幌延町 建設管理課 管理グループ 電話：5-1116 告知端末：5-8816

※申込手続きを行う市町村が主管市町村となります。

## 天塩川の流木を差し上げます

無料



### (注意事項)

- ・上記期間内に80m<sup>3</sup>程度（軽トラック15台分相当）の伐採木を用意しておりますが、**無くなり次第終了**とします。
- ・伐採木は180cm程度（軽トラック荷台長さ程度）に切りそろえています。
- ・利用については私的利用のみとさせていただきます。
- ・車上への積込作業等の安全確保については自己責任でお願いします。

### 【配布期間】

平成28年8月1日（月）～  
9月末日

### 【配布箇所】

天塩郡幌延町字上幌延  
（幌延河川水防ヘリポート）

### 【問合せ先】

留萌開発建設部  
幌延河川事務所工務係  
電話：01632-5-1231  
（内線24）



## 『特別警報』についてご存知ですか

気象庁は、平成25年8月30日から「特別警報」の運用を開始しました。「特別警報」は、「警報」の発表基準をはるかに超える数十年に一度の現象が起これると予想される場合に発表し、対象地域の住民の方々に対して最大限の警戒を呼びかけるものです。

特別警報が発表されたときは、経験したことのないような大雨や暴風など、異常な現象が起きる状況であるため、ただちにお住まいの市町村の避難情報に従うなど、適切な行動をとることが重要です。仮にこの数十年間、災害発生の経験がない地域でも油断は禁物です。

まずは決して慌てずに周囲の状況に注意し、お住まいの市町村から避難勧告などが発令されている場合には、ただちに従ってください。避難しようとしたときに、大雨や暴風のために屋外を移動することがかえって命に危険を及ぼす状況となっており、やむを得ず自宅などに留まる場合には、二階などのより安全な場所に退避するなど、命を守るため、最善を尽くしてください。既に避難を完了している場合も油断しないでください。

特別警報が発表されないからといって安心することは禁物です。大雨等においては、時間を追って段階的に発表される気象情報、注意報、警報を活用して、早め早めの行動をとることが大切です。

政府広報オンライン「特別警報」のホームページはこちらです。

<http://www.gov-online.go.jp/useful/article/201307/4.html>

※お問合せ先（月～金曜日） 稚内地方気象台（電話：0162-23-2679）



## 地域おこし協力隊通信

vol.9

北海道には梅雨がないと言われてますが、雨の多い幌延の春、初夏を経験しています。問寒別での体験を2つほど紹介します。

食生活改善推薦協議会の「老人クラブ員、おひさま子育て会との交流お食事会」では、カレー作り、おもちの餡包みなど、料理のお手伝いをした後、問寒別の皆さんと食事とゲームで楽しい時間を過ごしました。そのとき、手作りパンもいただきました。そのパンは、なんと自分の畑で育てた麦から作った自家製小麦粉だ、と聞いてびっくり！安心・安全な食べ物へのこだわり、“ないものは自分で作る”という意気込みには感激しました。

ワラベンチャー問寒別クラブが主催した「これが私の森！」というイベント。これは、北大研究林の森を観察し、気になるものを発見して写真に撮り、自分の森を表現するもの。北大の方による森の中の草木の説明を受けました。人が植林したわけではないのに木が一行に並んでいるのは、倒れた木から新たに出た芽が成長したため。たこの木と呼ばれる木ができたのは、もとは根の部分の土がなくなり地上に出てきたためなど、森の中の不思議に気づくことができ、またひとつ賢くなりました。

メインイベントは2つあり、1つは、与えられたテーマに沿った物を探してデジタルカメラで撮影すること。もう1つは、それとは別に気になるものを持ち帰り、“私の森”を写真で表現すること。こちらは、持ち帰ったものを暗室で印画紙上に並べ、光を当てて写真を作る、というアナログ写真の原理を学ぶ貴重な体験ができました。昔、会社の暗室で同じようなことをしたなと思い出しました。



「たこの木」



「どうしてこうなるの？」



「これが私の森！」たち

このイベントは、森のことを知るという受け身の学びだけでなく、気になるものを見つけ印画紙写真にするという、自分で考えて行動して表現するという、創造力を養う場も組み込まれているイベントでした。

「考えて創る」ということは地方創生にも通じるものなので、このことをベースにこれからも活動していこうと考えています。

（地域おこし協力隊員 丸田 耕作）

▼町ホームページ：協力隊コーナー「Base Town」／▼協力隊Facebook(URL：<https://www.facebook.com/horo.okoshitai/>)

## 将来の年金は、保険料を納めることから始まります。

年金を受けるためには、保険料を納めた期間・免除期間などの受給資格期間が一定期間以上必要です。

老齢基礎年金は、保険料の納付実績に応じた金額となります。

例1：40年間（480月）定額納付の場合、年金額は780,100円（※平成28年度）

例2：25年間（300月）定額納付の場合、年金額は487,600円（※平成28年度）

例3：学生納付特例を2年間受け、追納しないで、保険料を34年間定額納付、4年間は半額免除で納付した場合の年金額は・・・

$$\begin{array}{|l|} \hline \text{満額} \\ \hline \text{780,100円} \\ \hline \text{（※平成28年度）} \\ \hline \end{array}
 \times \frac{\text{学生納付特例期間} + \text{保険料納付期間} + \text{半額免除納付期間}}{\text{480月（40年）}}
 = \begin{array}{|l|} \hline \text{65歳からの} \\ \hline \text{老齢基礎年金額} \\ \hline \text{721,600円} \\ \hline \end{array}$$

$\frac{48\text{月（2年）} \times 0 + 408\text{月（34年）} + 48\text{月（4年）} \times 6/8}{480\text{月（40年）}}$

保険料を未納のままにしておくと、老後の年金だけでなく、万一のときの年金（障害基礎年金、遺族基礎年金）も受けられない場合があります。保険料の納付に困ったときは、免除等についてご相談ください。

<b>保険料免除制度</b>	申請者本人・その配偶者・世帯主のそれぞれの前年所得が一定以下の場合、申請して認められると前年の所得に応じ保険料の全額または一部（1/4、半額、3/4）が免除になります。
<b>保険料納付猶予制度</b>	50歳未満の方で申請者本人・その配偶者の前年の所得が一定以下の場合、申請して認められると保険料を後払いできます。
<b>学生納付特例制度</b>	学生の方で、本人の所得が一定以下の場合、申請して認められると在学期間中の保険料を後払いできます。
<b>退職(失業)による特例免除制度</b>	申請者本人・その配偶者・世帯主の中に、退職（失業）した人がいる場合、その退職（失業）した人の所得を除外して審査が行われる免除です。

### 『納付』と『免除』等と『未納』は下表のように違います！

	納付	1/4免除 (3/4納付)	半額免除 (半額納付)	3/4免除 (1/4納付)	全額免除	保険料納付 猶予・学生 納付特例	未納
平成28年度納付額 (月額)	16,260円	12,200円	8,130円	4,070円	—	—	—
平成28年度免除 (猶予)額(月額)	—	4,060円	8,130円	12,190円	16,260円	16,260円	—
受給資格期間に 算入	○ されます	△ 指定された金額を納付していれば		○ されます	○ されます	○ されます	× されません
老齢基礎年金額に 反映される割合 (平成21年4月以降)	$\frac{8}{8}$	$\frac{7}{8}$	$\frac{6}{8}$	$\frac{5}{8}$	$\frac{4}{8}$	反映され ません	反映され ません

～詳しくは、稚内年金事務所（電話0162-32-1941）または保健福祉課 戸籍福祉グループ（電話：5-1115(内線166)、告知端末：5-8813）にお問い合わせください。～

# 町民くらしのカレンダー 8月 (Aug)

注：保セ=保健センター／子セ=子育て支援センター

1月		17水	ノーカーデー
2火	つばみひろば10:30～11:30(子セ)	18木	
3水	すくすく健診13:00～(保セ) 七夕会10:30～11:30(子セ)	19金	にこにこ教室10:00～(問寒別生涯学習センター) 子育て講習会15:00～16:30(問寒別へき地保育所)
4木	すきっぷくらぶ10:00～11:00 (問寒別へき地保育所)	20土	ファミリークラス13:00～(保セ) 子育て講習会10:00～12:00(こども園遊戯室)
5金	福寿会健康相談14:00～(老福セ) めばえひろば10:30～11:30(子セ)	21日	
6土		22月	
7日	天塩地区安全安心フェスティバル10:30～ <幌延中学校吹奏楽部及び道警音楽隊・ カラーガード隊合同演奏会>(総合体育館)	23火	防犯教室14:30～(国際交流センター多目的ホール) すきっぷくらぶ10:00～11:00(こども園遊戯室)
8月		24水	
9火	ますます健康教室14:00～(保セ) わかばひろば10:30～11:30(子セ)	25木	
10水	明寿会健康相談9:30～ (問寒別生涯学習センター)	26金	にこにこ教室9:30～(保セ)
11木	山の日	27土	
12金		28日	
13土	ほろのべ名林公園まつり14:00～	29月	
14日	ほろのべ名林公園まつり10:00～	30火	
15月		31水	子育て講座10:30～11:30(子セ)
16火			

## 告知端末機「知らせますケン」の視聴についてお願い!

告知端末機「知らせますケン」では、通常の行政情報だけでなく、緊急の避難警報など、皆さんにとって重要なお知らせ放送をすることがあります。

電源は必ず入れて、1日1回は視聴するようお願いします。

★お悔み申し上げます  
 庄司 クヨキ(88歳)5条南  
 岡田 藤雄(80歳)2条南  
 三田地敬介(84歳)字中間寒

☆ご結婚おめでとうございます  
 岩川 貴樹(夫) 栄町  
 太田 成美(妻)

☆お誕生おめでとう  
 谷越 栞菜(父直紀)字幌延

## 戸籍の窓

◇幌延町社会福祉協議会へ  
 (香典返しの一部)  
 庄司 哲裕(母)5条南  
 岡田 八重子(夫)2条南  
 三田地 幸枝(夫)中間寒

ご寄付ありがとうございます  
 ありがとうございます



鈴木 夢叶ちゃん

(平成27年11月14日生・栄町)

お父さん 隆之 さん  
お母さん 仁美 さん

家族が増えたらいいな、という夢を叶えてくれた我が家の第二子、夢叶です。大好きなお姉ちゃんが傍にいるだけでニコニコ笑顔。ずっと仲良し姉妹でいてほしい、とパパとママは願っています。



六月定例俳句会

幌延ほおずき俳句会

父の日の久遠響き叱り声 熊谷 千恵子  
父の日の父の使いし砥石かな 佐藤 光朗  
贈られしミシン重たし父の日は 富樫 とも子  
父の日や父より長寿畑に立つ 横山 貞雄  
誇りとも思う父の日父ありし 三浦 宮吉  
模擬刀を飾り父の日でいる 田中 徹男

秘境駅の里「ほろのべ」  
鉄道フォトコンテスト

カメラコース入選5作品のうちの1つは、鎌倉市 中川 宏司 様の作品「秘境駅の味わい方」が選ばれました。

【カメラコース 入選】



「秘境駅の味わい方：中川 宏司 様」

糠南駅の木造プラットホームに鎮座する男性の「秘境駅の味わい方」です。鳥のさえずり、風の音、自然の匂い。いろいろなものを感じ取っているのでしょうか…。秘境駅には、それぞれの味わい方、楽しみ方があるのですね！

男性が糠南駅の一部でもあるかのような見事な一体感です！

秘境駅：下沼駅

～今月の駅ノート～

今月の「駅ノート」は、駅舎内の素晴らしい装飾で有名な下沼駅です。



自然に帰る？下沼駅

1966年3月下旬。私は両親とこの「下沼駅」から新生活の地へと早朝の列車に乗った。以来50年、何度となくこの地を訪れ駅に立ち寄る。

当時は立派な木造駅舎と駅長を始め二人以上の駅員が居た。鉄道官舎もあり、数人の線路保全の方々と数人、数家族の方々に住んでおられた。

ゆるやかな駅前道の道を下ると湧水の持ち主だったお宅や他の方々の住まいが数軒並び、さらに進むと旧国道40号と交わる交差点、そこにはこの集落ただ一軒の雑貨店、日常生活に必要な物資は全てここで買えた。

ここは決して秘境駅では無かった！多くの人々を支える玄関口となっていた。今でもこの

場所、駅、空気、景色やすべての人々が私の人格を形づくった原点なのです。私を「何も無い」と言われる風景が心をいやしてくれます。

今、この地は人が多く去り、やがて明治時代、森を形成していた頃に戻っている気がします。どんな優れた英知を持った人類も自然の一部です。人間は自然に決して勝てないのです。人間が手を掛けた時、自然に不ず「不自然」になります。これからも自然に迷惑を掛けないように謙虚に生きていきたいと考えます。

元気なうちは何度も来ますよ。がんばれJR北海道！！

古代人 from SAPPORO city  
《取材記者・プチ鉄Y》

心に染み入る貴重なエピソードで、とても考えさせられる内容でした。

駅ノートには素晴らしい発見が散りばめられているものですね。

駅ノートには「湧水」や「名山台」というキーワードがたびたび書き込まれ、旅人にとっての名所が何かわかるような気がします。

ほろのべの夏祭り

■ジリジリと焼けるような日差しに、本格的な夏の訪れを感じるようになってきました。つついアイスを買ってしまおうか、みなさまいかが過ごしでしょうか。

■初めて幌延神社祭に参加したのですが、町民総出で「祭りを楽しむぞ！」な雰囲気になくわくわくばなしでした。そして神輿隊のみなさま、暑い中お疲れさまでした。間近に控えている名林公園まつりも楽しみで仕方ありません！

総務財政課 総務グループ

●広報へのご意見、ご要望をお寄せください●

総務財政課総務グループ 電話 5-1111 / 告知端末機 5-8811



まちのとき

(平成28年6月 末日現在)	男	1,245(+3)
※( )内は前月比	女	1,175(-1)
	計	2,420(+2)
	世帯数	1,276(+4)

平成28年8月 発行／天塩郡幌延町  
企画・編集／総務財政課総務グループ  
幌延町ホームページアドレス／<http://www.town.horonobe.hokkaido.jp>  
印刷／株式会社須田製版