



幌延町広報誌

ほろのべの恋

2019年 3 月号
(平成31年) NO.653

祝幌延町
開基120年



▲第2回ほろのべ雪ん子まつり（雪ん子綱引き）

- 後期高齢者医療制度のお知らせ
- 告知端末機は幌延町の財産です
- 引っ越したら住民票を移しましょう！
- 保育内容等についてお知らせします
- 平成31年度 新入学児童を紹介します
- 軽自動車税の申告について



▲ふるさと自然体験チャレンジ教室
「雪と遊ぼう」（イグルー作り）

後期高齢者医療制度のお知らせ

■ 高額介護合算療養費について ■

■ 高額介護合算療養費について

医療と介護の両方を利用している世帯の自己負担を軽減する制度です。

同じ世帯の被保険者が、1年間に支払った後期高齢者医療制度と介護保険の自己負担額の合計が限度額を超えたときは、その超えた額が後期高齢者医療制度および介護保険から支給されます。なお、手続きには市区町村窓口への申請が必要となります。

- 後期高齢者医療制度または介護保険の自己負担額のいずれかが0円の場合は対象となりません。
- 支給額が500円以下の場合には支給されません。

◆ 自己負担限度額表

【1年分の自己負担額の計算期間：8月1日～翌年7月31日】

負担割合	区 分	自己負担額の合計の基準額	
3割	現役並み所得者（※1）	【課税所得 690万円以上】 212万円	
		【課税所得 380万円以上】 141万円	
		【課税所得 145万円以上】 67万円	
1割	一 般	56万円	
	住民税非課税世帯	区分Ⅱ（※2）	31万円
	区分Ⅰ（※3）	19万円	

※1 現役並み所得者の限度額は、平成30年8月以降から変更となっています。

※2 世帯全員が住民税非課税で区分Ⅰに該当しない方

※3 世帯全員が住民税非課税であり、世帯全員の所得が0円（公的年金収入のみの場合、その支給額が80万円以下）、または老齢福祉年金を受給している方

申請される方は、役場住民生活課 税務保険グループまでお越しください。

■ 高額介護合算療養費勧奨通知の発送時期について

高額介護合算療養費の勧奨通知は、支給対象となる方に例年1月～2月に発送していましたが、平成29年度分（計算対象期間：平成29年8月1日～平成30年7月31日）は、平成31年3月～4月に発送予定です。

お問い合わせ先：

北海道後期高齢者医療広域連合 電話：011-290-5601

（〒060-0062 札幌市中央区南2条西14丁目 国保会館6階）

役場住民生活課 税務保険グループ 電話：5-1115 告知端末機：5-8812

告知端末機は幌延町の財産です

告知端末機は、幌延町からの貸与品であり、幌延町の財産です。

引っ越し等で部屋の荷物を引き上げる際、告知端末機一式は次に入居される方が使用しますので、撤去しないようお願いします。

また、告知端末機に個人で電話帳を登録されている場合は、転居の際に登録情報を削除していただきますようお願いいたします。

【告知端末機一式】



告知端末機



ONU



LANケーブル



告知端末機用電源アダプター



ONU用電源アダプター



取扱説明書

お問い合わせ先：総務財政課 総務グループ 電話：5-1111 告知端末機：5-8811

引っ越したら住民票を移しましょう！

進学や就職などで転出された方は、原則、現在住んでいる寮・アパート等が住所地になります。

住所の異動がある方は、住民基本台帳法に基づき、転出・転入の手続きをする必要があります。

上下水道やゴミ処理、道路・公園の整備などの役割は、住んでいる市区町村が担っており、住民票は、こうした行政サービスや選挙人名簿への登録などにつながる大切な情報ですので、忘れずに手続きをしましょう。

転出・転入の手続きは簡単です！

引っ越し前の
市区町村

《転出前》
転出届を提出し、
転出証明書を受け取る

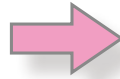

引っ越し後の
市区町村

《転入した日から14日以内》
転出証明書を添えて、
転入届を提出

○転入の届出の際には、記載事項の変更のため、マイナンバーの「通知カード」や「マイナンバーカード」をお持ちください！

Q. 引っ越したら、どこで投票できるの？

A. 新住所地に引っ越してから3カ月経過していれば、新住所地で投票できますが、住民票を移す必要があります。

Q. 引っ越して3カ月経たずに選挙があるとき、投票できないの？

A. 引っ越し前の住所（旧住所地）に3カ月以上住んでいたのであれば、旧住所地で投票できます。

選挙期間中に旧住所地に行くことができない場合、不在者投票を活用できます。

※都道府県（市区町村）の選挙においては、当該都道府県（市区町村）の区域外に転出した方は当該選挙の投票はできません。

不在者投票の手続き

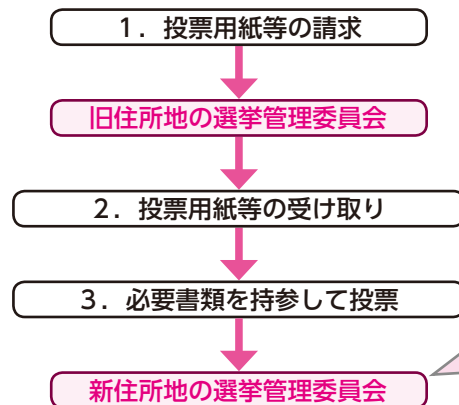

※不在者投票は、仕事や旅行などで、選挙期間中、現住所地以外の市区町村に滞在している方も、滞在先の市区町村の選挙管理委員会で行うことができます。

※投票用紙等の郵送に時間がかかる場合がありますので、お早めの手続きをお願いします。

Q. 引っ越したら（住民票を移したら）、地元の成人式には出席できないの？

A. 幌延町では、町外に引っ越していても「成人式」に参加できます。

※成人式の参加対象者は次のとおりです。

- ①対象期間に生まれた方で、町内に在住している方
 - ②町内中学校の卒業生で保護者が町内に在住している方
 - ③町外学校を卒業しているが町内に保護者が在住している方（町内の学齢簿により抽出します。）
 - ④町内の中学校を転校し町外の中学校を卒業しているが町内に保護者が在住している方
- その他の要件については、下記までお問い合わせください。

お問い合わせ先：転出・転入の手続きに関すること

保健福祉課 戸籍福祉グループ 電話：5-1115 告知端末機：5-8813

選挙に関すること

選挙管理委員会（総務財政課 総務グループ）電話：5-1111 告知端末機：5-8811

成人式に関すること

教育委員会 社会教育グループ 電話：5-1117 告知端末機：5-8817

幌延町生涯学習センター 電話・告知端末機：5-1321

幌延町認定こども園の保育内容等についてお知らせします

- ☆**教育・保育理念**：子どもたちの健やかな成長を願い、家庭・地域と力を合わせて、支え合う・育て合う・つながる保育を目指す
- ☆**教育・保育方針**：より良い保育環境を整え、一人ひとりの心や育ちに寄り添い、生きる力と豊かな心を育む
- ☆**教育・保育目標**：いきいき・にこにこ・わくわく・のびのび
- ☆**教育・保育内容**：幌延町の環境や地域性を生かして、一人ひとりが健康で明るい、心豊かな子どもに成長するように支援し、さまざまな体験ができるように教育・保育を進めます。
専門家による自然体験プログラム、英語あそび体験などの教育内容を盛り込んでいきます。

《認定こども園一日の流れ》

		7:15	7:30	8:15	8:30	9:00	11:30	12:30	13:00			
月々金受け入れ	幼稚園	3歳以上	時間外保育	登園	幼児教育	給食準備 給食	降園準備	降園	14:30	16:15	18:30	19:00
	保育	3歳以上	時間外保育	保育(あそび) (登園時間含む)	給食準備 給食	おひるね	預かり保育 (おひるね)	預かり保育 (降園時間含む)	時間外保育			
	保育	3歳未満	時間外保育	保育(あそび) (登園時間含む)	給食準備 給食	おひるね	保育(おやつ・あそび) (降園時間含む)	時間外保育				
	保育	3歳未満	時間外保育	保育(おやつ・あそび) (登園時間含む)	給食準備 給食	おひるね	保育(おやつ・あそび) (降園時間含む)	時間外保育				
	入園していないお子さん	7:15	時間外保育	一時預かり事業				時間外保育				
		子育て支援事業						19:00				
		○時間外保育・預かり保育等は、事前申し込みにより実施(有料)						土曜日保育事業(保育の必要性が生じた場合、事前申し込みにより対応)				
		8:15		9:00				16:15				

問寒別へき地保育所の保育内容等についてお知らせします

- ☆**保育理念**：一人ひとりを大切にする保育
家庭、地域に親しまれる保育所
- ☆**保育方針**：子どもの「育ち」を見守り、生きる力・豊かな心を育む
- ☆**保育目標**：いきいき・にこにこ・わくわく・のびのび
- ☆**保育内容**：問寒別地区の環境や地域性を生かして、一人ひとりが健康で明るい、心豊かな子どもに成長するように支援し、さまざまな体験ができるように保育を進めます。
- なかよし保育**：おおむね毎週月曜日 10:00～11:00
保育所に入所していないおさんと入所児の交流あそびの時間となっています。おひさま子育て会と合同で開催する日もあります。

《問寒別へき地保育所一日の流れ》

8:00	11:30	12:30	14:30	15:30	17:15
(登所)自分の選んだあそび・いろいろな活動	昼食準備・昼食	おひるね	おやつ・あそび	お迎えを待つ(降所)	

子育て支援センターの保育内容等についてお知らせします

- 子育て相談等：月曜日～金曜日 9：00～16：15（土日、祝日、年末年始は休み）
子育てに関する悩みや相談など、来園、電話等で受け付けています。
 - 一時預かり保育：月曜日～金曜日 9：00～16：15（有料）
家庭において一時的に保育が困難となったお子さんをお預かりします。
 - あそびのひろば：月曜日～金曜日 9：30～15：30（土日、祝日、年末年始は休み）
こども園に入園していない保護者と乳幼児が自由に遊べる地域交流の場です。
仲間づくりや情報交換の場として、お気軽にご利用ください。
 - ◎年齢別のひろば：月に1回午前中、各年齢別にひろばを設けています。季節にちなんだ制作あそびや、リズムあそびなどを、親子で楽しむことを計画しています。
 - ・つぼみ ひろば…妊婦さんと0才児の子どもと保護者が対象です。
 - ・めばえ ひろば…1才児の子どもと保護者が対象です。
 - ・わかば ひろば…2才児の子どもと保護者が対象です。
 - すきっぷくらぶ：月に1回 10：00～11：00
支援センター職員やこども園の保育士による、あそびの提供を行います。わらべうたや手遊びうた、季節のあそびなどを楽しみます。
 - なかよし保育：6月～2月のおおむね毎週月曜日 10：00～11：00
こども園の園庭や遊具で、園児と一緒に遊んだりしながら、こども園に親しみをもち、園児との交流を図ります。
- ※子育てに関する「講演・講座」など、各案内は通信紙や告知端末機等でお知らせします。「利用のしおり」がありますので、来園された際にはご自由にお持ち帰りください。

お問い合わせ先：認定こども園 電話・告知端末機：5-1254
(問寒別へき地保育所、子育て支援センターについてのお問い合わせは、認定こども園でお受けしています)

平成31年度 新入学児童を紹介します

(平成31年2月1日現在)

学校名	地区名	1年生氏名(ふりがな)	保護者
幌延小	字幌延	秋山 星華 (あきやま せいか)	秋山 将
		梶 朔 (かじ さく)	梶 淳
		清水 勇輝 (しみず ゆうき)	清水 和也
		新野 ひかり (しんの ひかり)	新野 貞治
	宮園町	上野 竜也 (うえの たつや)	上野 晃生
		金田 光生 (かねた こうせい)	金田 直樹
		杉本 健瑠 (すぎもと たける)	杉本 和俊
		千葉 瑠乃介 (ちば りゅうのすけ)	千葉 里香
	栄町	船木 彩羽 (ふなき いろは)	船木 智彦
		佐々木 陽真 (ささき はるま)	佐々木 亮
		森 端里華 (もりばた りか)	森 端 一城
	東町	門田 璃佳 (もんでん りか)	門田 省児
	東町	加藤 葵彩 (かとう あおい)	加藤 晋哉
	2条北	長山 旺生 (ながやま おうぎ)	長山 拓矢
2条南	小林 千夏 (こばやし ちなつ)	小林 竜之	
	佐々木 モナ (ささき もな)	佐々木 真央	
	鈴木 友来 (すずき ゆら)	鈴木 洋史	
問寒別小	字問寒別	荒 朔斗 (あら さくと)	荒 正一
		安藤 寧花 (あんどう ねねか)	安藤 徹
		古 草 仁 (ふるくさ じん)	古 草 豊
		加藤 琉世 (かとう りゅうせい)	加藤 敬弘

※敬称略

※保護者の方の了承をいただいで掲載しています。

もうすぐ 1年生!

平成31年4月に小学校へ入学する21名(幌延小学校17名、問寒別小学校4名)の新1年生をご紹介します。



お問い合わせ先：教育委員会 総務学校グループ 電話：5-1117 告知端末機：5-8817



まちの話題



1月28日



幌延フォーラム



幌延深地層研究センター主催の「幌延フォーラム」が、国際交流施設で開催されました。

前半は、国境写真家である斉藤 マサヨシさんによる「北緯50度サハリン国境紀行」をテーマに、後半は国立研究開発法人産業技術総合研究所地質調査総合センターの丸井 敦尚さんによる「産業技術総合研究所がおこなう沿岸域深部地下水研究」をテーマに、講演が行われました。



1月26日



町内書き初め展 表彰式



今年の書き初め展には、小学生/中学生の部と、高校生/一般の部合わせて100点の応募がありました。作品は1月23日から1月31日までの期間、国際交流施設のホワイエに展示され、26日には多目的ホールで表彰式が開催されました。



2月3日



ふるさと自然体験 チャレンジ教室「雪と遊ぼう」



ふるさと自然体験チャレンジ教室の「雪と遊ぼう」が、旧上山牧場を会場に開催されました。

当日は天候に恵まれ、子どもたちは、スノーモービルやバナナボートに何度も乗ったり、イグルー作り挑戦したりしたほか、昼食ではあつあつのジンギスカンや焼きそばなどを囲んで、楽しい冬の日を満喫していました。



1月27日



町民ミニバレーボール フェスティバル



幌延町体育協会主催のミニバレーボールフェスティバルが総合体育館で開催されました。一日がかりの長丁場の大会ということもあり、参加者たちは小まめに交代をしながら、心地よい汗をかきました。



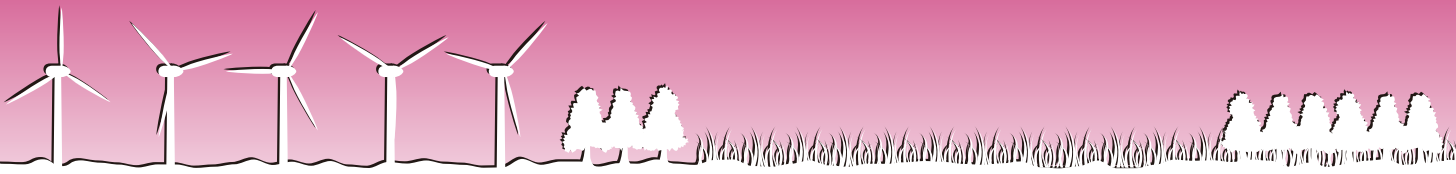

2月9日

📷 第2回ほろのべ雪ん子まつり

冬のイベントもりあげたい実行委員会主催の「ほろのべ雪ん子まつり」が、幌延町生涯学習センター・国際交流施設駐車場で開催されました。



会場に制作された雪像と巨大なすべり台は、昨年に引き続き今年も大人気で、雪像前で記念写真を撮る人や、イベントの終わりまで何度もすべり台を滑る子どもたちの姿が見られました。また、会場を訪れた人たちは、親子そり競争、雪玉ドッジボール、じゃんけん大会などのアトラクションに参加し、最後には認定こども園と問寒別へき地保育所の子どもたちが作ったアイスキャンドルに灯がともされて、イベントを締めくくりました。



2月17日

📷 町民フットサル大会

町民フットサル大会が総合体育館で開催されました。試合は1試合7分の時間で行われ、子どもも大人も1点を争う好ゲームに会場は熱気に包まれていました。

試合以外にウォーミングアップとしてフットサル教室が行われたり、子ども対大人のエキシビジョンマッチが行われ、子どもも大人も一緒になってフットサルを楽しみました。



2月16日

📷 ふるさと自然 体験チャレンジ教室 「スノートレッキング」

スノーシューで雪の上を歩く「スノートレッキング」が天塩川河川敷河畔林で行われました。

幌延町生涯学習アドバイザーの富士元 寿彦さんと、認定NPO法人サロベツ・エコ・ネットワークの吉原 努さんを講師に、動物の足跡や植物などを観察しながら散策しました。



平成31年度国家公務員採用試験のお知らせ

○総合職試験（院卒者・大卒程度）

インターネット申込期間：3月29日（金）～4月8日（月）

○一般職試験（大卒程度）

インターネット申込期間：4月5日（金）～4月17日（水）

○一般職試験（高卒者・社会人）

インターネット申込期間：6月17日（月）～6月26日（水）

☆申込専用アドレス

<http://www.jinji-shiken.go.jp/juken.html>

お問い合わせ先：人事院北海道事務局第二課試験係
電話：011-241-1248



自動車税の住所変更をお忘れなく

自動車税は、4月1日現在の登録に基づいて課税される税金です。

■引越して住所が変わったときなどは、運輸支局で変更登録をしてください。

次の場合は運輸支局で登録手続きが必要です。

- ・住所が変わったとき(変更登録)
- ・自動車を買ったとき(移転登録)
- ・自動車を使用しなくなったとき(抹消登録)

平成31年度の自動車税納税通知書を確実にお届けするために、3月中に手続きをお願いします。

■変更登録が間に合わないときは…

札幌道税事務所自動車税部にご連絡いただくか、ホームページから自動車税の住所変更手続きが可能です。

お問い合わせ先：
札幌道税事務所自動車税部
電話：011-746-1197
ホームページ：
<http://www.pref.hokkaido.lg.jp/sm/zim/address/index.htm>

軽自動車税の申告について

軽自動車税は、毎年4月1日に登録されている車両の所有者（または使用者）に課税されます。対象車両を新たに購入、譲渡または廃車した場合には、下記の場所において軽自動車税の申告を行う必要があります。

また、住所の変更があった方については、併せて車両の住所変更の申告を速やかにしていただく必要がありますので、ご注意ください。

現在、使用または所有をしていない車両についても、名義変更および廃車の手続きをしないまま4月1日を過ぎてしまうと翌年度以降も税金がかかりますので、忘れずに申告をしてください。

軽自動車税の申告窓口

車種	申告場所
原動機付自転車（125cc以下のバイクなど）	役場住民生活課 税務保険グループ 電話：5-1115 問寒別出張所 電話：6-5006
小型特殊自動車 農耕作業用トラクター 一定規格以下のタイヤショベルなど	
軽自動車 660cc以下（3輪・4輪のものなど） 125ccを超え250cc以下のバイク	
2輪の小型自動車 250ccを超えるバイク	旭川地区軽自動車協会 旭川市春光6条5丁目1番24号 電話：0166-53-7300 旭川地方自家用自動車協会 旭川市春光町10番地 電話：0166-51-1221

情報

インフォメーション

運転免許更新時講習のお知らせ

初回更新者講習（2時間）

3月5日（火）10時から

天塩町社会福祉会館

優良運転者講習（30分）

3月5日（火）13時から

天塩町社会福祉会館

一般運転者講習（1時間）

3月5日（火）13時45分から

天塩町社会福祉会館

違反運転者講習（2時間）

3月5日（火）15時から

天塩町社会福祉会館

河川の増水について

春が近づき少しずつ暖かくなってきました。この時期は、雪だけではなく雨が降る日もあり、雪解け水に雨水が加わると河川の水かさが増えて流れも急激に速くなることがあります。また、雪が多く残っている場合は、河川が増水により氾濫することもあり大変危険です。むやみに河川に近づかないようにしましょう。

気象台では、雪解けにより河川が増水や氾濫が予想される時は洪水注意報や洪水警報を発表して注意や警戒を呼び掛けます。また、気温の上昇や雨等により雪解けが進み、土砂災害や低い土地の浸水が発生する恐れがあると予想したときは融雪注意報を発表します。

これら注意報や警報などの防災気象情報は、テレビやラジオ、インターネットのほかスマートフォンからも確認することができますのでご利用ください。

お問い合わせ先：稚内地方気象台 電話：0162-23-2679

稚内地方気象台ホームページ <https://www.jma-net.go.jp/wakkanai/index.html>

地域おこし協力隊通信

vol.39

こんにちは、地域おこし協力隊の吉原ゆりかです。

幌延町に移住して初めての冬を過ごしています。雲に覆われる日が多く、雪が降るとどうしても外出を控えてしまいますが、青空が見えた休日には、急いで外へ向かいます。真っ平らな雪原と空の青のコントラストを見ると、なんとも贅沢で特別な気分になります。

幌延町の顔であるトナカイたちは、今季、道内外だけではなく海外からもお声が掛かる大人気ぶりでした！TV・ラジオ番組の取材・中継が5本、韓国の有名電機メーカーのCM撮影、イベント参加のための道内出張が6本あり、クリスマス時期は職員の休む間がなく、トナカイたちは交代で活動をしてくれました。トナカイだけを飼育し、ソリ引きや人間との触れ合いができるように、調教をしている牧場は、アジア中を探しても、幌延町だけとされています。そんな魅力が徐々に広まり、国内外で人気になってきていると感じました。協力隊のFacebookページでもトナカイたちの情報は、見ている人からの反応が良く、人を引き付けてくれる＝「幸せを呼んでくれる」という言い伝え通りです。2019年も2カ月が過ぎようとしています。幌延町の広告塔となってくれているトナカイたちの力を借り、協力していただける周りの方々のお力も借り、さまざまなことへ取り組んでいきたいと思っております！



早朝のテレビ取材の準備中のトナカイ



「あさいチ」取材前の様子

**入学、就職、転勤などに伴い国民年金の届け出も必要になる場合があります。
年金記録をつなぐためにも、忘れずに届け出を行いましょ！
そして、将来国民年金を受け取るためにも保険料はきちんと納めましょ。**

～三種類の国民年金の種別～

日本に住む20歳以上60歳未満の方は、国民年金に加入して、老齢・障害・死亡（遺族）により基礎年金を受けることとなります。ただし、国民年金の加入者の種別は3種類に分かれていて、保険料を納める方法などが異なっています。

自営業者等の第1号被保険者には、学生やフリーターなども含まれます。第2号被保険者は厚生年金に加入しているサラリーマンや公務員等です。また、第2号被保険者の被扶養配偶者は第3号被保険者とされます。

なお、第2号被保険者は、基礎年金に上乗せの厚生年金等を受けられることになっています。

～国民年金の主な届け出～

20歳になったとき

20歳になったときに厚生年金に加入していない方は、国民年金の第1号被保険者となり、保険料の納付が必要です。将来の年金受給のために、しっかり納めましょ。

20歳の誕生日初めに、国民年金第1号および第3号被保険者に該当すると思われる方には年金事務所から年金に関するお知らせ文書と取得届が送付されます。所定の事項を記入の上、同封の封筒で年金事務所または役場へ提出願います。

また、学生の方、未就労などにより保険料の納付が困難な場合は、学生納付特例、各種保険料免除・納付猶予制度をご活用ください。

就職したとき

国民年金の種別は第2号被保険者となります。職場で厚生年金の加入手続きを行うと、自動的に国民年金第1号被保険者の資格を喪失しますので、役場での手続きは不要です。

また、被扶養配偶者（厚生年金の職場に勤務する配偶者と生計を同じくする方）については、第3号被保険者の手続きを配偶者の勤務先が行います。

退職したとき

在職中は厚生年金の加入者ですが、60歳前に退職された方は、国民年金第1号被保険者の届け出および保険料納付が必要となります。また、60歳未満の被扶養配偶者についても、第3号被保険者から第1号被保険者へ種別が変更され、保険料納付が必要となりますので、役場で手続きをお願いします。

結婚したとき

婚姻により、厚生年金等の資格を喪失し、配偶者の被扶養配偶者となる方は、配偶者の勤務先で第3号被保険者の手続きを行ってください。ただし、失業給付等を受給する場合は、被扶養配偶者認定から外れる場合がありますので、役場で第1号被保険者の手続きが必要です。

引越したとき

マイナンバーの情報を日本年金機構が取得している場合は特に手続きは必要ありません。転入等の後、第1号被保険者の方で納付書が届かない場合は年金機構でマイナンバーを取得していない可能性がありますので最寄りの年金事務所にお問い合わせください。

～国民年金保険料の納め忘れはありませんか～

「忙しくて・・・」「つい、うっかり・・・」といった理由でも保険料の納め忘れがあると、将来受け取る老齢基礎年金額が減額されたり、受けられなくなったりします。また、万が一のときの障害基礎年金や遺族基礎年金が受けられなくなる場合があります。

そこで、国民年金保険料の納付は、便利で安心、確実な『口座振替』または『クレジットカード納付』をお勧めします。

第3号被保険者にご注意を！

第3号被保険者が60歳未満で、『配偶者の退職』『本人のパート等収入が年130万円以上』『離婚』などの理由で被扶養配偶者でなくなると、第1号被保険者になります。

必ず役場の窓口で手続きをしてください。

お問い合わせ先： 稚内年金事務所 電話：0162-32-1941

または役場保健福祉課 戸籍福祉グループ 電話：5-1115（内線163）告知端末機：5-8813

町民くらしのカレンダー 3月 (Mar)

注：保セ=保健センター

子セ=子育て支援センター

生セ=幌延町生涯学習センター

国際=国際交流施設

1 金	5歳児健康相談 13:15～(保セ)	17 日	
2 土		18 月	
3 日	歩くスキーの集い 9:00～12:00(豊幌林道)	19 火	幌延小学校卒業式
4 月		20 水	
5 火	つばみひろば 10:30～11:30(子セ)	21 木	春分の日
6 水	めばえ・わかばひろば 10:30～11:30(子セ) 生きがい教室 ヨガ教室/閉級式 13:30～15:30(国際)	22 金	各小中学校修了式
7 木	ますます健康教室 13:30～(保セ)	23 土	
8 金	【問寒別出張診療日】 もぐもぐスクール 10:00～(保セ)	24 日	
9 土		25 月	こども園卒園式 10:00～
10 日	幌延中学校卒業式 東ヶ丘スキー場 クローズ	26 火	問寒別へき地保育所卒所式 10:00～ 2歳児健康相談 10:00～(保セ)
11 月	【心療内科・精神科診療日】	27 水	【心療内科・精神科診療日】
12 火	親子リズム体操遊び 10:30～11:30(こども園)	28 木	
13 水	つばみひろば 10:30～11:30(子セ) すくすく健診 13:00～(保セ)	29 金	こども園修了式 10:00～
14 木	めばえ・わかばひろば 10:30～11:30(子セ)	30 土	
15 金	問寒別小学校卒業式 明和会健康相談 11:00～(下沼寿の家) 絵本の読み聞かせ 11:00～11:30(生セ)	31 日	
16 土			



★お悔み申し上げます
北崎 三郎さん(74歳)幌延
大島 巴さん(83歳)1条北2

☆ご結婚おめでとうございます
岩田 悠作さん 幌延
森田 杏奈さん 幌延
横山 大地さん 下沼
小笠原 惟佳さん 2条南1
加藤 友則さん
渡会 光子さん 栄町

戸籍の窓

◇幌延町社会福祉協議会へ
(香典返しの一部)
大島 博樹さん(母)栄町

ご寄付ありがとうございます
ありがとうございます



開基120年記念特集

No.12

「北緯45度の大地に生きる動物たち」

撮影・文：富士元 寿彦氏

「恋の季節到来 エゾモモンガ」

暦の上では春の3月になりましたが、エゾモモンガの巣穴がある林は、まだ冬と変わらない雪景色です。が、間もなくエゾモモンガの恋の季節が始まります。



エゾモモンガ夫婦の巣の近くに住むオスの中には、短い時間ですが、昼間から夫婦(メス)の様子を見かたがた、採餌に出ている者も見られるようになります。

夜行性なので、人目に触れる機会が少ないのですが、町内の森林には、エゾリス以上に多いエゾモモンガが住んでいます。

このコラムは今回で終わりですが、紹介しました動物たちを通し、身近にある恵まれた自然に目を向けてもらえますことを願います。

幌延町開基120年を記念して、12回にわたって連載してきた特集「北緯45度の大地に生きる動物たち」は、今月号をもって連載を終了します。ご愛読ありがとうございました。連載にあたり、写真と文章を提供くださいました富士元 寿彦様に、お礼申し上げます。

ほろのべの裏窓

■ 2月は寒波が到来し、日本各地で今季一番の冷え込みとなりました。幌延町も例に漏れず厳しい寒さが続きましたが、さすがというべきか、子どもから大人まで皆さん慣れた様子で、屋外のイベントにもかかわらずエネルギーに過ごされていました。

■ さて、そんな冬の屋外イベントですが、写真を撮っていると、真っ白な雪景色にスキューエアや帽子(と真つ赤なほっぺ)の鮮やかな色が映えて、なんとも楽しい気分になります。お配りしている紙媒体の広報誌では、表紙と裏表紙以外は白黒写真ですが、ホームページ上の広報誌では、全ページの写真がカラーになっていますので、ぜひホームページから広報誌をチェックしてみてくださいね。

● 広報へのご意見、ご要望をお寄せください ●
 総務財政課総務グループ
 電話 5-1111 / 告知端末機 5-8811

新年俳句会作品

幌延ほおずき俳句会

寒風や先人酌みしもつきり酒
 電柱にひとつ年とる寒鴉
 寒休みそつと腫れたる手を摩る
 寒鴉青き夜空に声を出し
 売り出しの目玉のひとつ寒卵
 絵硝子の芥子のまぼろし寒日和

横山 貞雄
 富樫 堅一
 富樫 とも子
 熊谷 千恵子
 佐藤 光朗
 田中 徹男



男 1,184 (-1)
 女 1,141 (-4)
 計 2,325 (-5)
 世帯数 1,243 (±0)

(平成31年1月末日現在)
 ※()内は前月比

