



幌延町広報誌

ほろのべの恋

2020年
(令和2年)

9 月号

NO.671



今月の表紙

今月号の表紙は、8月1日に行われたふるさと自然体験チャレンジ教室「カヌー体験」です。

撮影日は快晴で気温も高く夏日となりましたが、子どもたちは暑さに負けずカヌー体験を満喫していました。

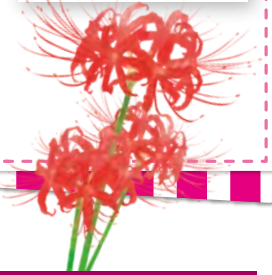

公共施設電話番号(告知端末)

- 幌延町役場 代表電話 5-1111
 - 総務財政課 電話 5-1111(5-8811)
 - 住民生活課 電話 5-1112(5-8812)
 - 保健福祉課 電話 5-1113(5-8813)
 - (保健センター) 電話 5-1790(5-1790)
 - 企画政策課 電話 5-1114(5-8814)
 - 産業振興課 電話 5-1115(5-8815)
 - 建設管理課 電話 5-1116(5-8816)
 - 教育委員会 電話 5-1117(5-8817)
 - 議会事務局 電話 (5-8818)
- 問寒別出張所 電話 6-5006(6-5006)
- 認定こども園 電話 5-1254(5-1254)
- 国保診療所 電話 5-1221(5-1221)
- 給食センター 電話 5-1366(5-1366)
- 幌延生涯学習センター 電話 5-1321(5-1321)
- 総合体育館 電話 5-2111(5-2111)
- 消防幌延支署 電話 5-1159(5-1159)

QRコードを読み込むと幌延町のホームページを見ることができよ。過去の広報誌もあるから読んでみてね。



幌延町ウェブサイト



広報ページ

もくじ

- 3 - 宗谷線の一部区間で代行バスによる運行を行います
- 4.5 - 写真特集 - ほろのべの景色
- 6 - 上幌延駅・安牛駅周辺の古い写真を募集しています
- 7 - 北海道立北の森づくり専門学院 出願受付のお知らせ / 野良猫への無責任な餌やりはやめましょう
- 8 - 移住情報 PR 支援センター「ホロカル」に新しい商品が増えました!
- 9 - 連載第3回 幌延深地層研究センター「地下の現場から」- 幌延町の地下にはどんな岩石があるの?
- 10.11 - 情報〈インフォメーション〉- 運転免許更新、公証週間のお知らせなど
- 12 - まちの話題 - 第6次総合計画ワークショップなど
- 13 - vol.57 地域おこし協力隊通信
- 14 - ねんきん通信 - 三種類の基礎年金について
- 15 - 町民くらしのカレンダーなど
- 16 - わが家のエンジェル・ほろのべの裏窓など



まちのうごき

令和2年7月末日現在 ※()内は前月比



男	1,169 (-2)
女	1,100 (-1)
合計	2,269 (-3)

世帯数 1,246 世帯 (-1)

(JR北海道からお知らせ)

宗谷線の一部区間で代行バスによる運行を行います



JR北海道は、JR宗谷線の線路を集中的に修繕する「線路集中メンテナンス日」を設定します。それに伴い、2区間でバスによる代行輸送を行います。(ただし、下記以外の列車は通常運行となります) 代行バスを運行する期間と区間は次のとおりです。なお、バスの乗り換えなどの影響で、通常の列車のダイヤと異なる場合がありますので、詳細につきましては、下記のお問い合わせ先かJR幌延駅などでご確認ください。

■代行バス運行期間:9月28日(月)~10月2日(金) 各日8:30~17:00 バス区間:南稚内駅~稚内駅間

●稚内行き下り列車は、南稚内駅で代行バスに乗り換え、終着の稚内駅に向かいます。

列車名	幌延駅	南稚内駅	終着駅
名寄7:52発 稚内行き 普通列車	10:56発	代行バスに乗り換えてください	稚内駅12:14着
札幌7:30発 稚内行き 特急宗谷	11:46発	代行バスに乗り換えてください	稚内駅12:45着

●名寄、旭川行き上り列車は、稚内駅から南稚内駅まで代行バスで移動し、南稚内からは列車での移動になります。

列車名	南稚内駅	幌延駅	終着駅
稚内10:27発 名寄行き 普通列車	列車に乗り換えてください	11:47発	名寄駅14:25着
稚内13:01発 旭川行き 特急サロベツ4号	列車に乗り換えてください	14:02発	札幌駅16:49着

■代行バス運行期間:10月5日(月)~10月9日(金) 各日7:30~16:30 バス区間:幌延駅~稚内駅間

●稚内行き下り列車は、幌延駅から代行バスに乗り換え、終着の稚内駅に向かいます。

列車名	幌延駅	終着駅
名寄7:52発 稚内行き 普通列車	代行バスに乗り換えてください(10:56発)	稚内駅12:32着
札幌7:30発 稚内行き 特急宗谷	代行バスに乗り換えてください(11:55発)	稚内駅13:10着

●名寄行き上り列車は、稚内駅から幌延駅まで代行バスに乗り、そこから列車に乗り換えます。

列車名	幌延駅	終着駅
稚内9:59発 名寄行き 普通列車	列車に乗り換えてください(11:47発)	名寄駅14:25着

●旭川行きサロベツ4号は、バスのみと列車のみの2パターンあります。バスは幌延駅以降で降車専用となり乗車はできませんのでご注意ください。

列車名	稚内駅(始発駅)	幌延駅(降車のみ)	終着駅
稚内発旭川行き特急サロベツ4号(バス)	13:01発	(14:21着)	旭川駅18:12着
稚内発旭川行き特急サロベツ4号(列車)	幌延駅(始発駅) 終着駅まで乗降車が可能です (13:57発)		旭川駅16:48着

代行バスのご利用について

- ・代行バスはJRの乗車券でご利用できます。乗り換え時、追加料金は必要ありません。全席自由席です。
- ・代行バスを待つ際は、駅待合室でお待ちください。係員がご案内いたします。
- ・町民乗車票利用者も代行バスへの乗り換えをお願いします。発着時刻が変更しますので、ご了承ください。

お問い合わせ先:JR北海道電話案内センター 電話 011-222-7111

風景～

今月号の写真特集は、町内で見られる幌延町の風景です。皆さんにも、写真を見て気になった場所に足を運んでいただけたらと思います。

問寒別地区



ふるさとの森 森林公園展望台から



ふるさとの森 森林公園キャンプ場



写真特集 ～ほろのべの

浜里 オロロンラインから



ゆめ地創館展望階から



ビジターセンター付近の
展望台から



名山台展望公園展望台から



上幌延駅・安牛駅周辺の 古い写真を探しています！

令和3年3月に廃止が予定されている「上幌延駅」と「安牛駅」の”過去”と”いま”を題材にしたフォトコンテストを開催します。今回2つの駅の廃止を受けて、駅とその周辺の歴史などを振り返り、地域の将来について改めて考えるきっかけづくりができればと考えています。

そこで、2つの駅とその周辺に関する古き良き時代の写真を探しています。皆様のご自宅にそのような写真は眠っていませんか？駅が写ってなくても、周りの様子が分かる写真であれば大丈夫です！ご応募いただいた写真は、廃止前に開催予定の「地域の歴史を振り返る写真展」で活用させていただきます。皆様からのたくさんのご応募をお待ちしております。

なお、作品としての応募ではなく、昔懐かしい写真のご提供も大歓迎です。お申し出くだされば、地域おこし協力隊員などがお伺いさせていただきますのでご連絡ください。



ありがとう、上幌延駅・安牛駅。

今昔フォトコンテスト PRポスター (memo'tock作成)



応募期限

- ・懐かしの**記憶**コース (平成17年までに撮影されたもの：過去部門)
～令和3年1月5日まで
- ・“今”を**未来**へコース (平成18年以降に撮影されたもの：現代部門)
～令和3年3月下旬(予定)まで



応募用 QR コード

詳しい応募概要は幌延町ホームページ、または今回のイベントに協力してくれる町外の学生団体「memo'tock (メモトック)」のホームページをご覧ください。

☞ memo'tockホームページ→<https://memotock.jp/>



雨上がりの安牛駅前通り



青空の下に佇む上幌延駅 駅舎

お問い合わせ先：企画政策課 地域おこし協力隊 電話 5-1114 告知端末 5-8814

「北海道立北の森づくり専門学院(北森カレッジ)」の出願受付等について

本年4月、旭川市に開校した「北海道立北の森づくり専門学院(北森カレッジ)」は、林業・木材産業の幅広い知識と確かな技術を2年間で身に付けられる専門学校で、北海道の森林づくりへの意欲に溢れた方を募集しています。

また「学院説明会」を開催しておりますので、興味がある方はお申し込みください。

※詳細はQRコードをご参照ください。

出願資格	道内の林業・木材産業関係企業等への就職を希望し、高等学校卒業または同等以上の学力を有し、入学時に40歳以下の方
出願期間	【推薦入試】令和2年10月1日(木)～10月15日(木) 【一般入試】令和2年10月12日(月)～10月29日(木)
試験日等	【推薦入試】 試験日：令和2年10月26日(月) 試験会場：旭川・札幌・帯広・東京 試験方法：面接 【一般入試】 試験日：令和2年11月16日(月) 試験会場：旭川・札幌・帯広・東京・福岡 試験方法：小論文・面接



北森カレッジ第1期生



北海道 HP



Facebook



Twitter

お問い合わせ先：〒078-8381 北海道旭川市西神楽1線10号

北海道立北の森づくり専門学院(地独) 道総研 森林研究本部 林産試験場内

電話 0166-75-6161 (代表)

0166-75-6163 (入学・出願に関するお問い合わせ)

宗谷総合振興局からのお願い



野良ネコへの無責任な餌やりはやめましょう



野良ネコへの餌やりは、ネコの数を増やす行為です。それだけでなく、次のような被害や影響を与えてしまいます。

●気付きにくい周りへの被害

庭に入って遊んだり排泄をすることで畑や花がダメになったり、車や家の壁に傷をつけていく可能性があります。

●餌の放置

食べ残しの餌を狙ってキツネやカラス、ハエがやってきて、周りの衛生環境を悪くする恐れがあります。

●餌やりがネコの命を奪うことも

人間が食べるものの中には、ネコにとって有毒となってしまうものもあります。また、長い間放置された餌を食べることで病気になって命を落としてしまったり、弱ったネコがキツネやカラスなどに襲われてしまうこともあります。

野良ネコへの餌やりは、ネコを大事にしたい気持ちの表れかもしれませんが。

しかし、餌やりを続けるうちに、近隣住民への影響からネコが悪者扱いされてしまいます。ネコのためを思っている行動が、逆にネコを追い詰めてしまっていないか？

野良ネコへの餌やりを行う方は、そのネコの飼い主とみなされます。 飼い主ならば適正な飼育を行う責任がありますが、餌やりだけを行うことが適正な飼育と言えるでしょうか？今一度自分の行動を見直してみてください。

ネコの適正な飼育については宗谷総合振興局で相談を受け付けておりますので、下記までお問い合わせください。



お問い合わせ先：宗谷総合振興局 環境生活課 電話 0162-33-2922 (直通)

☆幌延にまつわる萌えキャラグッズやお酒など新しい商品が増えました☆

幌延駅にある移住情報PR支援センター「ホロカル」では、8月に売り場スペースを広げ、新しい特産品などを棚に並べました。

目玉は、沿岸バス製作の萌えっ子キャラクターグッズの「缶マグネット」(250円)です。町内のバス停名(現存しないものも含む)を冠するキャラクターは「問寒別めいりん」「南沢くるみ」など5人おり、全63種類が買えるのはホロカルだけです。指定日に沿岸バスが乗り放題となる「萌えっ子フリーきっぷ」(2,500円(1日券)他)もおすすめてです。



夏期限定商品は「町内産はちみつ(シコロ)」(600g・1,800円)で、すっきりとした甘さや風味が残ることが特徴です。そして、町内酒販店での取り扱いに加え、町産ミズナラ樽で熟成した純米樽酒「幌延」(500ml・2,200円)と本格米焼酎「幌延」(500ml・3,630円)の販売もホロカルでスタートしました。それに関連して、道内の酒蔵やワイナリーを紹介する「パ酒ポート」(550円)もあります。パ酒ポートには酒蔵巡りのスタンプラリーがついており、各地で特典がもらえます。ホロカルもスタンプポイントの一つで、とっておきの特典を用意しています。

このほか、秘境駅グッズやトナカイ肉の缶詰、角細工など幌延ならではのお土産が盛りだくさん。新しくなったホロカルにぜひ、足を運んでみてください。

営業時間は午前9時～正午、午後1時～午後4時となっております。木曜日は定休日となっております。



お問い合わせ先:移住情報PR支援センター「ホロカル」電話 9-7780 / 企画政策課 電話 5-1114

「地下の研究現場から」第3回－幌延町の地下にはどんな岩石があるの？

私たちの行っている研究について、広くご理解いただくために幌延町広報誌「ほろのべの窓」の紙面をお借りして町民の皆さんをはじめ、ご愛読者様に研究内容についてご紹介させていただきます。



モグ太くん

幌延深地層研究センターでは、地下の地層を調べる方法を開発するために、様々な地質学的な研究を行っています。今回はこれまでの研究でわかった幌延町の地下の岩石のことに紹介します。

幌延町周辺には、千数百万年～二百万年前に海水中に生息する珪藻（けいそう）と呼ばれる植物性プランクトンが堆積してできた地層が分布しており、その厚さは1 km以上にもなります。つまり、私たちは生き物の化石に満ちた地面の上で生活していることとなります。珪藻は現在の海の中でも観察される太陽の光で光合成を行う生き物で、珪藻が積もりに積もって分厚い地層ができるということは、当時の海が生き物に富む豊かな海であったことを意味します。なお、珪藻でできた岩石は、バスマットや七輪などに使われています。

センターでは、地下の坑道で稚内層および声問層と呼ばれる珪藻でできた地層の研究をしています。岩石を電子顕微鏡で数千倍に拡大して観察したところ、二つの地層の境界より深い所では珪藻の一部が地温の影響で溶けて周りの珪藻の隙間に入り、鉱物として再び固まっている様子が確認できました（写真1）。これは、天然のセメントのようなもので、特に二つの地層の境界付近の岩石がこのセメントの影響で非常に固くなっていることが分かりました。地層として堆積した珪藻が溶け始める深度は、本地域では1 km程度と考えられています。現在の稚内層と声問層の境界深度は場所により異なりますが、いずれも1 kmより浅いので、地層の堆積後にこの地域が少しずつ隆起するとともに侵食されてきたことが分かります。地下施設では坑道の岩盤を実際に見て、触れることができます（写真2）。

来月は、宗谷地方の地下水（温泉）について紹介します。



写真1 稚内層と声問層の境界付近の岩石の電子顕微鏡写真

珪藻の一部が溶けて周りの珪藻間の隙間 (a) や珪藻自体の穴 (b) に入って、鉱物として再び固まっている様子が確認できます。

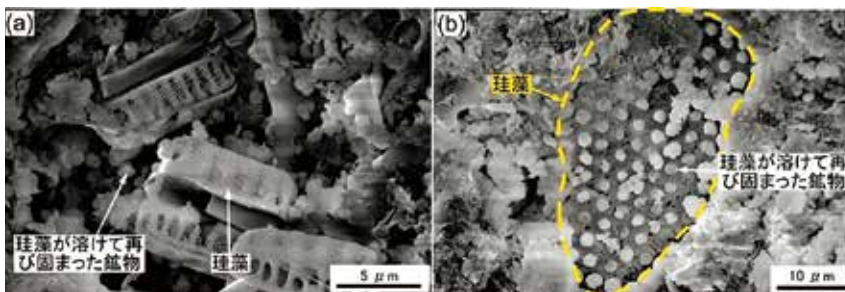

写真2 深度250m調査坑道の岩盤

地下施設の見学の際には実際に見て、触れることができます。

お問い合わせ先：国立研究開発法人日本原子力研究開発機構

幌延深地層研究センター：電話・告知端末機：5-2022 <https://www.jaea.go.jp/04/horonobe/>

ゆめ地創館：電話・告知端末機：5-2772 <https://www.jaea.go.jp/04/horonobe/yumechisoukan/index.html>

広報調査等交付金事業

公証週間のお知らせ

10月1日(木)から10月7日(水)までは公証週間です。

公証週間は、公証役場において遺言や大切な契約などの公正証書の作成、会社を設立する際の定款の認証などを行います。

公証人は、法務大臣によって任命される公務員です。

「遺言は公正証書で!」

公正証書遺言は、自筆遺言証書のように裁判所での検認は必要ありませんし、原本は公証役場で保存していますので、偽造・変造や紛失の心配もありません。

また、公証人が自宅や病院へ出向いて遺言書を作成することもできます。



お問い合わせ先

●旭川公証人合同役場

旭川市6条通8丁目37番地22 68ビル5階 電話:0166-23-0098

●名寄公証役場

名寄市西1条南9丁目35番地 電話:01654-3-3131

●旭川地方法務局

旭川市宮前1条3丁目3番15号 電話:0166-38-1144

アイヌ民族の方々からの 様々なご相談をお受けいたします

公益財団法人「人権教育啓発推進センター」では、アイヌの方々の悩みをお受けするフリーダイヤルを開設しております。嫌がらせ、差別、プライバシー侵害などのご相談もお受けいたしますのでお気軽にご連絡ください。

相談専用電話

アイヌの方々のための

相談専用フリーダイヤル 0120-771-208

- 相談料は無料です。
- 匿名でもかまいません。
- 秘密は厳守します。

受付: 月曜～金曜日

※祝日、12月29日～1月3日を除く

時間: 午前9時～午後5時

※来訪によるご相談もお受けいたします。

月曜～金曜日 午後1時～午後5時(要予約)



七月定例俳句会作品

冷奴ひやっこかたちかわらず母がいて
とりたての薬味の効きし冷奴
梅干うめしをのせて夕餉ゆうげの冷奴
大陸の暑さに負けぬ冷奴
冷奴ひやっこするりと落ちて腹膨る
晩年の酒は一合冷奴
泥炭層経し水まろし冷奴

幌延ほおずき俳句会

熊谷千恵子
小玉 利治
田中 順子
富樫 堅一
富樫とも子
横山 貞雄
田中 徹男

公益財団法人 人権教育啓発推進センター

〒105-0012 東京都港区芝大門2-10-12 KDX芝大門ビル4階

流木の無料配布を行います

【配布期間】

令和2年9月1日（火）から
令和2年10月30日（金）

【配布場所】

幌延町字上幌延
（幌延河川水防ヘリポート）

【注意事項】

- ・ 配布流木は先着とさせていただきます、なくなり次第終了とさせていただきます。
- ・ 流木は180cm程度に切りそろえています。
- ・ 利用については私的利用のみとさせていただきます。
- ・ 大型車両はご遠慮願います。
- ・ 車上への積み込み作業等の安全確保、事故や怪我については自己責任でお願いいたします。



簡易型河川監視カメラを設置しました



幌延河川事務所では、これまでも河川監視用カメラの画像を提供していましたが、近年、全国各地で発生している気候変動に伴い頻発化・激甚化する豪雨災害において、洪水の危険性が沿川住民に十分伝わらず、的確な避難行動に繋がっていないことが課題となっていました。

このため、リアリティーのある川の状況を画像で伝えるため、従来のカメラよりも機能を限定しコストを低減させた「簡易型河川監視カメラ」を設置しました。なお、カメラ画像はインターネット『川の水位情報』で確認することができます。



【川の水位情報】
<https://k.river.go.jp>
QRコードからも
アクセスできます。

お問い合わせ先：留萌開発建設部 幌延河川事務所 河川課 電話 5-1231

気象台一口メモ

天災は忘れなくてもやってくる

現代では大雨などの気象現象の予測技術が徐々に進歩し、数日前から気象情報や早期注意情報（警報級の可能性）、災害の危険度の高まりに応じて注・警報等を段階的に発表することで、市町村の避難勧告、住民の避難行動等の判断を支援できるようになりました。しかし、一方で地震についてはまだ解明されていない部分が多く予測ができません。

「天災は忘れた頃にやってくる」は寺田寅彦（明治から昭和初期の物理学者で随筆家）が残した言葉とされていますが、寅彦自身の書物には記録がなく、寅彦の没後に弟子の中谷宇吉郎が世に紹介した言葉だそうです。寅彦は随筆の中で、大火、河川氾濫、台風などの災害を取り上げ、防災の重要性を訴えると同時に、稀にしか起きない大災害は忘れさられやすいことなどを記述していたので、そういう話の中で生まれた言葉かも知れません。

でも、阪神淡路大震災を忘れていないうちに、東日本大震災や胆振東部地震はやってきました。大雨による甚大な災害も近年は毎年のように起きていて、忘れるなんてありません。

さて、みなさん、事前の対策は取れていますか？寅彦に言われるまでもなく防災への備えは必要です。これまで大きな災害の少なかった宗谷地方ですが、地球温暖化などの影響でこれからは雨の降り方が変わってくる恐れがあります。お住いの場所周辺の災害の危険性や避難場所の確認など、何も起きていない今のうちに準備しておくことをお勧めします。

お問い合わせ先：稚内地方気象台 電話 0162-23-2679



まちの話題



7月21日 木曜日



第6次総合計画 ワークショップが 開催されました



7月21日に第6次総合計画 ワークショップが
開催されました。

町の未来を見据えて、今後どのような活動をして
いくと良いかなど話し合いが行われ、これから町
を支えていく若い世代を中心として、和気あいあい
とした意見交換が行われました。



8月3日~12日 水曜日



子ども運動教室 「水泳教室」



幌延町民プールで水泳教室が行われました。

インストラクターの指導のもと子どもたちは熱
心に練習しており、軽快な泳ぎを見ることができまし
た。



8月1日 土曜日



ふるさと自然体験チャレンジ教室「カヌー体験」



8月1日に、ふるさと自然体験チャレンジ教室「カ
ヌー体験」が実施され、町内の小中学生が参加し
ました。

遊考会の方からカヌーの乗り方や注意事項などの説
明を聞いているときから、待ちきれないといった様子
の子どもたちが多く、練習やレースが始まってからの
笑顔を見ていると楽しさがたくさん伝わってきました。

コロナウイルスの影響で多くのイベントが中止になっ
てしまっているため、今年の夏の良い思い出になると
思います。



地域おこし協力隊通信

vol.57

集落支援担当 讚井孝廣隊員



こんにちは。地域おこし協力隊の讚井です。問寒別地域おこし協力隊事務所の愛称が「ほっと」に決まりました。5月に問寒別地区の皆さんに愛称を募集し、6月に投票を呼びかけた結果「ほっと」が最も多くの支持を得ました。この愛称は問寒別の荒さんが考えてくれたものです。

先日、荒さんのご自宅に伺って愛称決定のご報告と記念品をお渡ししてきました。記念品は、私がおすすめる問寒別に新しくできた食堂「ドゥモンド」のたい焼き引換券と幌延町産のミズナラ樽で熟成させたワインです。

荒さんからは、「問寒別地区のためになるように協力隊として頑張してほしい」との言葉をいただきました。「ほっと」に込められた思いを忘れず、みなさんのご期待に応えられるよう頑張っていきたいと思います。



荒 知さんへ記念品の進呈を行いました

☆名づけ親の荒さんにお話を聞いてみました☆

「ほっと」という名称にはいろいろな意味があります。地域おこし協力隊が住民の困りごとを解決すると「ほっと」したり、事務所が憩いの場として「ほっと」したり、夢が語れる「ホット」な場所であったり。いろいろな「ほっと」がある場所であってほしいとの思いから、この名称を考えました。

観光振興担当 貞廣拓哉隊員



皆さんこんにちは。地域おこし協力隊の貞廣です。最近、一眼レフカメラを持ち、あらゆるところで写真撮影に励んでいます。幌延町の観光スポットとしてトナカイ観光牧場や秘境駅などが有名ですが、忘れてはならないのが「利尻礼文サロベツ国立公園」です。

利尻礼文サロベツ国立公園は、日本最北の国立公園として、幌延町では幌延ビジターセンターとパンケ沼がある下サロベツ原野園地が含まれます。協力隊に採用される前からこの場所が気に入り、花のことに詳しくはなかったけれど、ここで見られる美しい風景に心を打たれ、何度も訪れたのを覚えています。

そこで、幌延町にある貴重で、魅力的な観光資源である国立公園の素晴らしさを周囲に伝えようと、「ほろのべ・サロベツ花*NEWS」の発行を始めました。定期観察を行い、週1回状況をお届けする企画です。始めた当初は、毎週続けられるか不安でしたが、色々な方たちの協力を得て継続することができています。「花*NEWS」を見て、サロベツ原野に足を運びきっかけとなり、花たちの息吹を感じてもらえたら嬉しいです。



サロベツ原野の代表花 エゾカンゾウ



右上のQRコードから「花*NEWS」を見ることができます。その他公共施設等でも掲示中です。

お問い合わせ先：(集落支援) 問寒別地域おこし協力隊事務所「ほっと」
(観光振興) 企画政策課 企画政策グループ

電話・告知端末機：9-7367
電話 5-1114 告知端末機 5-8814

知っておこう! 三種類の基礎年金

老齢基礎年金

国民年金保険料を納めた期間が10年以上ある方は、65歳になったときから受けることができます。

※第2号、第3号被保険者の期間なども含まれます。

※免除を受けた期間や任意加入とされていた期間に任意加入しなかった期間なども対象期間に含まれます。

計算式

老齢基礎年金額
(令和2年度)

781,700円

$$\begin{array}{|c|} \hline \text{保険料} \\ \text{納付済月数} \\ \hline \end{array} + \begin{array}{|c|} \hline \text{全額免除} \\ \text{月数} \\ \times \\ \hline \end{array} \frac{4}{8} + \begin{array}{|c|} \hline \text{4分の1} \\ \text{納付月数} \\ \times \\ \hline \end{array} \frac{5}{8} + \begin{array}{|c|} \hline \text{半額} \\ \text{納付月数} \\ \times \\ \hline \end{array} \frac{6}{8} + \begin{array}{|c|} \hline \text{4分の3} \\ \text{納付月数} \\ \times \\ \hline \end{array} \frac{7}{8}$$

× 40年(加入可能年数) × 12月

希望により60歳から65歳になるまでの間に減額された年金を受け取る繰り上げ請求や、66歳から70歳までの間に増額された年金を受け取る繰り下げ請求をすることもできますが、繰り上げ請求すると65歳前に特別支給される老齢厚生年金が支給停止されたり、病気やけがで障がい者になっても障害基礎年金が受けられなかったりしますので留意してください。なお、一度、減額や増額された受給率は生涯変わりません。

障害基礎年金

受給要件

- ・初診日(病気やケガで初めて医者診療を受けた日)において被保険者であること。
- ・一定の障がいの状態にあること。
- ・初診日の属する月の前々月までの公的年金の加入期間の2/3以上の期間保険料を納めていること。
- ・初診日において65歳未満で、初診日の属する月の前々月までの1年間に保険料の未納がないこと。

20歳前に初診日がある場合

20歳に達したとき、障害等級表の1級または2級の状態であれば、障害基礎年金を受けられますが、本人の所得に制限があります。

障害基礎年金額
(令和2年度)

1級	977,125円
2級	781,700円

※ 生計維持されている子(18歳に達した年度の末日までの子または20歳未満で1級・2級の障がいの状態にある子)があるときは、加算されます。

遺族基礎年金

受給要件

次のいずれかに該当する人が死亡したとき、その人に生計を維持されていた「子のある配偶者」または「子」が受給できます。

- ・被保険者であること。
- ・被保険者であった人で、国内に住所を有し、60歳以上65歳未満であること。
- ・老齢基礎年金受給者であること。
- ・保険料納付済期間(加入期間の2/3以上あること)と免除期間と合算対象期間を合わせて25年以上あること。
- ・死亡日の属する月の前々月までの1年間に保険料の未納がないこと。

遺族基礎年金額
(令和2年度)

配偶者と子1人	1,006,600円
子1人のみ	781,700円

※ 子の数によって加算があります。

その他の給付

寡婦年金

死亡日の前日において、第1号被保険者として保険料を納めた期間(免除期間を含む)が10年以上ある夫が亡くなった時に、生計を維持されていた妻(婚姻期間10年以上)に対して60歳から65歳になるまでの間に支給されます。

死亡一時金

死亡日の前日において、第1号被保険者として保険料を納めた月数(3/4納付月数は3/4月、半額納付月数は1/2月、1/4納付月数は1/4月として計算)が36月以上ある方が、老齢基礎年金・障害基礎年金を受けずに死亡し、その遺族が遺族基礎年金を受けられない時に支給されます。

お問い合わせ先: 稚内年金事務所 電話: 0162-32-1941

住民生活課 住民グループ 電話 5-1112 告知端末機 5-8812

町民くらしのカレンダー 9月 (Sep)

注：保セ=保健センター
問セ=問寒別生涯学習センター
国際=国際交流施設
生セ=幌延町生涯学習センター

子セ=子育て支援センター
問保=問寒別へき地保育所
総体=総合体育館

1 火	子育て支援講習会 10:00～11:30 (子セ)	16 水	
2 水	わくわくひろば 10:30～11:30 (子セ) すくすく健診 13:00～ (保セ)	17 木	もぐもぐスクール 10:00～ (保セ)
3 木		18 金	5歳児健康相談 13:15～ (保セ)
4 金	わくわくひろば 10:30～11:30 (子セ) にこにこ教室 9:30～ (保セ) 【問寒別出張診療所】	19 土	町民マラソン大会 (総合スポーツ公園) ※予定
5 土		20 日	幌延プール 今期終了
6 日	問寒別地区町内会対抗ソフトボール大会 10:00～ (問小中グラウンド)	21 月	敬老の日
7 月	【心療内科・精神科診療日】	22 火	秋分の日
8 火	親子リズム体操遊び 10:30～11:30 こども園遊戯室 コーディネーション/子ども運動教室(総体)	23 水	親子サロン 10:30～11:30 (子セ) 【心療内科・精神科診療日】
9 水	問寒別にこにこ教室 10:00～ (問セ) 生きがい教室 「フロアカーリング体験、パークゴルフ体験」 13:30～ (総体、パークゴルフ場)	24 木	親子サロン 10:30～11:30 (子セ) はつらつ教室 9:45～ (保セ)
10 木	プラステンの日 (10分多く運動しよう!) はつらつ教室 9:45～ (保セ)	25 金	絵本の読み聞かせ 11:00～11:30 (生セ図書室)
11 金	出張ひろば 10:00～11:00 (問保)	26 土	幌延町文化祭 (国際) ※予定
12 土		27 日	幌延町文化祭 (国際) ※予定
13 日	ふるさと自然体験チャレンジ教室 「酪農体験」	28 月	英会話教室 19:00～20:30 (問セ)
14 月	英会話教室 19:00～20:30 (生セ)	29 火	特定健診・骨・ピロリ検診 (診・予約制) 軽体操教室 10:00～ (総体)
15 火	運動教室Re:Body 19:00～ (保セ)	30 水	特定健診・骨・ピロリ検診 (診・予約制)



★お悔み申し上げます
吉原 サキさん(96歳)宮園町

☆お誕生おめでとう
淡路 唯月くん(父峻守)字幌延
望月 葵ちゃん(父陽人)字条南1
西村 咲玖くん(父亮人)字幌延

戸籍の窓

7月

◇幌延町社会福祉協議会へ
(香典返しの一部)
吉原 一仁さん(母)宮園町

ご寄付ありがとうございます
7月

7月



ほろのべの裏窓

■暑くてじとじとした8月がようやく終わろうとしています。コロナ対策としてマスクを着用するには少々息苦しく過ごしにくかったです。暑さのおかげでアイスが美味しい一月でもありましたね。アイスの食べすぎなどによる夏バテには注意していきたいです。

■さて、8月といえば名林公園まつりというイメージなのですが、今年は開催されず残念です。例年、9月号の裏窓には名林公園まつりで広報誌用の写真を撮影した感想などが書かれていたのですが、来今からとても楽しみにしています。

■また、名林公園はお祭りだけでなく、きれいな花も咲いています。4月には辺り一面が花でびっしりと埋め尽くされているので、それを見ることも楽しみの一つです。まだ見たことがない方には、ぜひ見に行ってもらいたいですね。



名林公園に咲く「エゾエンゴサク」

●広報へのご意見、ご要望をお寄せください●
 住民生活課生活グループ 電話：5-1112 告知端末機：5-8812
 E-mail:seikatsu@towm.horonobe.lg.jp



わが家のエンジェル



小平 悠陽くん
 (令和元年12月23日生・宮園町)
 お父さん 一馬さん
 お母さん 侑絵さん

お兄ちゃんがあやすとニコニコと笑っているわが家のいやし系、悠陽です。
 最近はずり這いができるようになり、行動範囲が広がってきた。これからのびのび元気に育ってね！



小原 秀斗くん
 (令和元年12月25日生・宮園町)
 お父さん 修二さん
 お母さん しほりさん

わが家の第四子はアイドルです。
 毎日お兄ちゃんに遊んでもらってニコニコで、寝返りも好きな所にコロコロ行ったりできて目が離せません。

議会報編集委員会 より

先月発行したほろのべ議会だより115号内において、掲載内容の一部に誤りがありましたのでお詫びして訂正いたします。

- 9ページ 5段目
 誤 ▼議案第9号
 平成31年度一般会計補正予算
 正 ▼議案第9号
 令和2年度一般会計補正予算
- 10ページ 1段目
 誤 ▼議案第9号
 平成31年度国民健康保険診療所補正予算
 正 ▼議案第10号
 令和2年度国民健康保険診療所補正予算

ハロウィンジャンボ5億円

(1等3億円・前後賞各1億合わせて)

ハロウィンジャンボミニ1千万円

(1等1千万円)

この宝くじの収益金は市町村の明るく住みよいまちづくりに使われます。

各1枚 300円



9月23日(水) 2種類同時発売!

発売期間 9/23(水)~10/20(火)

公益財団法人北海道市町村振興協会

日本に住む全世帯参加の国勢調査はじまります。

全16問 回答義務

回答時間 約10min
 調査の対象 日本に住む全世帯



Let's Join!! #みんなの国勢調査

インターネット回答期間 9/14(月)~10/7(水)
 調査票(紙)での回答期間 10/1(木)~10/7(水)

国勢調査2020

https://www.kokusei2020.go.jp/



国勢調査2020

総務省統計局・都道府県・市区町村