

幌延町広報誌

ほろのへの窓

2023

12
月号

No.710



幌延町ウェブサイト
<https://www.town.horonobe.lg.jp/>



今月の表紙

今月号の表紙は11月9日(木)に開催されました、「こども議会」終了後、「こども議員」として質問した町内の中学3年生と傍聴の幌延小学校6年生の記念写真です。



公共施設電話番号(告知端末)

- 幌延町役場 代表電話 5-1111
 - 総務企画課 直通 5-1111(5-8811)
 - 企画担当 直通 5-1114(5-8814)
 - 住民生活課 直通 5-1112(5-8812)
 - 保健福祉課 直通 5-1113(5-8813)
 - (保健センター) 直通 5-1790(5-1790)
 - 産業建設課 直通 5-1115(5-8815)
 - 建設担当 直通 5-1116(5-8816)
 - 教育委員会 直通 5-1117(5-8817)
 - 議会事務局 5-1111(5-8818)
- 問寒別出張所 6-5006(6-5006)
- 認定こども園 5-1254(5-1254)
- 国保診療所 5-1221(5-1221)
- 給食センター 5-1366(5-1366)
- 幌延生涯学習センター 5-1321(5-1321)
- 総合体育館 5-2111(5-2111)
- 消防幌延支署 5-1159(5-1159)

QRコードを読み込むと幌延町のホームページを見ることができるよ。過去の広報誌もあるから読んでみてね。



幌延町ウェブサイト



広報ページ

もくじ

- 3 - 12月は町税等の徴収強化月間
- 4.5 - 写真で振り返る令和5年
- 6 - 幌延深地層研究センター「地下の研究現場から」第42回
- 7 - 北海道苦情審査委員制度のご案内/十月定例俳句会作品/水道の凍結などにご注意ください
- 8 - 陸上日本新記録 島田力輝君
- 9 - 協力隊通信VOL.96/気象台一口メモ
- 10 - エネルギー関連施設見学会(一般の部)
- 11 - 情報インフォメーション
- 12 - 12月に開催予定のイベント情報のお知らせ
- 13 - 「幌延町商工業応援スタンプラリー事業」実施に伴うJA幌延町及び雪印メグミルク幌延工場から幌延町商工会への景品贈呈について
- 14 - 固定資産税の家屋に係る手続きについて
- 15 - 令和5年度宗谷イチ押しプロモーションが東京で行われました/小学生~高校生のための春休み海外研修交流会事業参加者募集
- 16.17 - まちの話題(退牧/問寒別地区町民文化祭/町民フットサル大会/こども議会/認定こども園生活発表会)
- 18 - ねんきん通信
- 19 - 町民くらしのカレンダー /ご寄付ありがとうございます/戸籍の窓/お詫びと訂正
- 20 - わが家のエンジェル/ほろのべの裏窓/二十歳の集い



まちのうごき

令和5年10月末日現在 ※()内は前月比



男	1,101 (-10)
女	1,015 (-2)
合計	2,116 (-12)

世帯数 1,211 世帯(-10)

= 12月は“町税等の徴収強化月間”です！ =

町では、12月を「町税等徴収強化月間」と定め、町税（道町民税、固定資産税、軽自動車税、国民健康保険税）および使用料など（介護保険料、後期高齢者医療保険料、保育料、町営住宅料、水道料、下水道料、医療費）の徴収強化に取り組みます。

【徴収強化の取組】

●納付相談

町税や使用料などを納期限内に納めることが難しい方の相談を随時受け付けていますので、ご相談ください。

●催告と訪問徴収

納期を過ぎても納付していない方には、文書、電話による催告、自宅や勤務先へ訪問します。

●滞納処分等の強化

町税や使用料などの滞納者で、完納に向けた納付意思が認められない方、納付誓約を守らない方などに対し、勤務先への給与調査、官公署や金融機関への財産調査等を実施し、差押えなどの滞納処分を行います。

【納付書をご確認ください】

お手元の納付書などをご確認いただき、まだ納付していない町税や使用料などがありましたら、お早めに納付ください。

なお、納付書が見当たらない場合は、役場までお越しいただくか、電話でお問い合わせください。

【便利で確実な口座振替をご利用ください】

口座振替は、預金口座から町税や使用料などが各納期限に合わせて自動的に引落としとされますので、日中お忙しい方や不在がちな方に大変便利です。

口座振替を希望される方は、預金通帳と通帳使用印をご持参のうえ、町内の金融機関でお申し込みください。

納付に関する相談は随時受け付けておりますので、
お早めにご相談ください。

お問い合わせ先

		電話	告知端末機
・町税、後期高齢者医療保険料	住民生活課	5-1112	5-8812
・介護保険料	保健福祉課	5-1113	5-8813
・町営住宅料、水道料、下水道料	産業建設課	5-1116	5-8816
・保育料	認定こども園	5-1254	5-1254
・医療費	幌延町国民健康保険診療所	5-1221	5-1221

2月



チャレンジ教室 雪と遊ぼう

1月



二十歳の集い

3月



幌延小学校卒業式



幌延中学校卒業式

4月



問寒別小学校入学式



幌延中学校入学式

5月



町営草地入牧



幌延小学校入学式



写真で振り返る令和5年

コロナ明けの2023年1月〜11月に行われた行事を写真で振り返ってみました。
今年も賑わいが戻ってきた1年となりました。



7月



おもしろ科学館 2023in ほろのべ

6月



幌延小学校大運動会

8月



問寒別駅前地域交流会



名林公園まつり

10月



町営草地退牧

9月



国道 40 号天塩防災開通

11月



認定こども園生活発表会



こども議会



モグ太くん

私たちの行っている研究について、広くご理解いただくために幌延町広報誌「ほろのべの窓」の誌面をお借りして町民の皆さまをはじめ、ご愛読者様に研究内容についてご紹介させていただきます。

第16回（2021年10月号）で紹介した「人工バリア性能確認試験 「熱－水理－力学－化学連成現象」」では、地下に人工バリア（ガラス固化体、金属容器、粘土材料）を設置すると、金属容器の周りの粘土材料が温められたり、粘土材料に地下水が浸み込んで膨張したり、金属容器の表面が地下水により腐食するなど、様々なことが同時に起こるということを紹介しました。今回は、これらの現象のうち粘土材料の中の水が移動する現象について紹介します。

水は一般的に水圧が大きい方から小さい方へ移動します。また、温度が加わると、温度の高い方から低い方へも水（水蒸気）は移動しようとしていきます。さらに、粘土材料の隙間が水で満たされている状態の「飽和」と隙間に水が全くない状態の「乾燥」の間の状態である「不飽和」の場合は、水分量が多い方から少ない方へ水は移動します（図1）。人工バリア性能確認試験では、人工バリアとして、不飽和の粘土材料を地下に設置した後、粘土材料の内側からヒーターで加熱し、外側から地下水を注水したため、3つの現象が同時に起きます（図2）。このような同時に起きる現象を理解するために、それぞれの現象を別々に調べる室内実験を行っています。図3は、温度による水分の移動を調べるために行った室内実験のイメージ図です。このように、単純な個別の現象をひとつずつ調べることで、人工バリア性能確認試験で生じるような複雑な現象を理解出来るようになります。



図1 粘土材料中の水の動き



図2 人工バリア性能確認試験で想定される水の動き

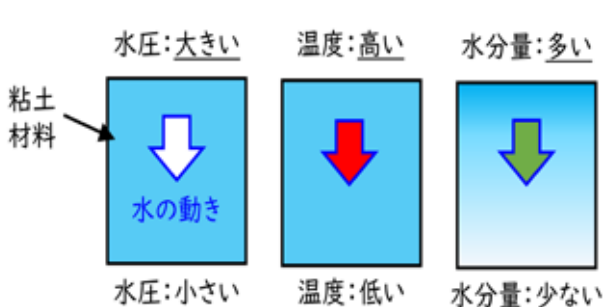

粘土材料内の水分の量の分布をグラフで表しています。

図3 温度による水分の移動に関する室内実験のイメージ図

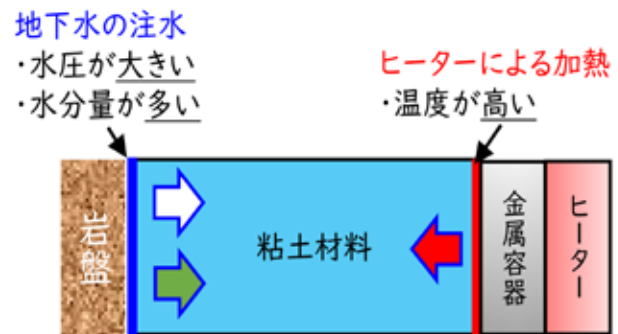
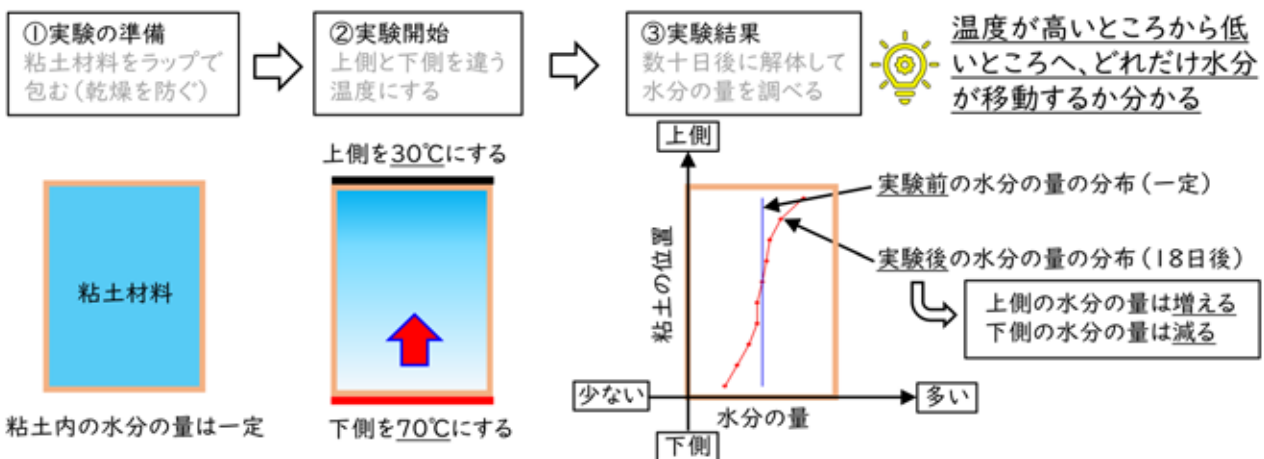
お問い合わせ先 国立研究開発法人日本原子力研究開発機構

幌延深地層研究センター 電話・告知端末機 5-2022 <https://www.jaea.go.jp/04/horonobe/>

ゆめ地創館 電話・告知端末機 5-2772 <https://www.jaea.go.jp/04/horonobe/yumechisoukan/index.html>

広報調査等交付金事業

北海道苦情審査委員制度のご案内

- ◇「北海道苦情審査委員」制度とは、道の機関が行った業務に関する苦情を、皆さんに代わって、苦情審査委員が公平で中立な立場から審査する制度です。
 - ◇皆さん自身の利害に関する苦情であれば苦情審査委員に申立てができます。
 - ◇審査の結果、道の業務に不備な点や制度に問題があるときは、道の機関に是正や改善を求めます。
 - ◇各窓口では、申請書様式やリーフレットをご用意しています。また、北海道公式ホームページで申請書様式のほか申立方法等の詳細についても掲載しています。
 - ◇申立書は窓口へ持参するほか、郵送、ファックス、メールでも受け付けています。個人情報の保護にも十分配慮します。
- ※電話や匿名での申立ては受け付けておりません。

【窓口】

○北海道総合政策部知事室道政相談センター

〒060-8588 札幌市中央区北3条西6丁目

TEL 011-204-5523 (直通)

FAX 011-241-8181

メール kujyou.koueki@pref.hokkaido.lg.jp

○各総合振興局(振興局)総務課

北海道の苦情に関するホームページ

<https://www.pref.hokkaido.lg.jp/ss/dsc/kujyou-mousitate.html>

苦情の申立て方法 北海道

検索



水道の凍結などにご注意ください

寒さが一段と厳しくなり、水道凍結が発生する時期となりました。冬期間は、室内が暖かなくても床下などは非常に冷えていますので、床下の換気口を閉め、「水抜き(水落とし)」をしっかりと行い、凍結による水道管の破裂や断水に注意してください。

—こんな時は注意！—

- 外気温がマイナス4度以下になったとき
- 旅行などで家を留守にするなど長時間水道を使用しないとき
- 1日中外気温が氷点下の「真冬日」が続いたとき

凍結予防などについては、町ホームページに掲載しておりますので、そちらをご覧ください。

(<https://www.town.horonobe.lg.jp/www/4/section/kensetsu/le009f000001ahhc.html>)



十月定例俳句会作品

梶延ほおずき俳句会

名園の景に添いたり新松子しんしょうこ

砂防林浜に遊びし新松子

玉打って行く先塞ぐ松ぼくり

利尻消え木の身振いの松ぼくり

横山貞雄

富樫とも子

小玉利治

田中徹男

走り幅跳び日本新記録で見事優勝！

10月1日（日）宮城県で開催された「2023全国ダウン症アスリート陸上競技記録会」（日本パラ陸上競技連盟主催）に、幌延中学校2年の^{しまだりき}島田力輝くんが出場。走り幅跳び（中学生男子の部）では、向かい風0.1mの状況の中で、自己記録を大幅に更新する、3m10cmで見事優勝。更にこの記録は、これまでの日本記録2m95cmを15cm更新するビッグジャンプとなりました。また、100m走にも出場し18秒23で2位となり、こちらも自己記録タイムを1秒67縮める力走をみせてくれました。

島田くんは、幌延中学校で陸上部に所属。部活動が休みの日も幌延小学校のグラウンドを借りて、親子で練習に励んできました。「来年もこの大会に出場し、記録更新を目指します」とコメントしてくれました。

今後の活躍に期待しています。



走り幅跳びでの跳躍の様子



金メダルを手に優勝した^{しまだりき}島田力輝くん（左）と日本パラ陸連会長の増田明美氏（右）

地域おこし協力隊

通信

VOL.96

観光振興担当 貞廣拓哉隊員



皆さんこんにちは。地域おこし協力隊の貞廣です。

昨年度から行なっているサンタのまち”広尾町”とのコラボレーション企画も2年目を迎え、引き続き交流を重ねています。今年はなんと10月28日（土）に広尾町の大丸山森林公園にて行なわれた「広尾サンタランドツリー点灯式」に、特別ゲストとして幌延町のマスコットキャラクター「ホロベー」が参加し、会場を盛り上げました。ツリー点灯式の様子は広尾サンタランド公式YouTube（下部に掲載のQRコード）にて公開されてい

ますので是非ご覧ください。

また、点灯式の前にはサンタランドクリスマス市にて幌延町の特産品販売及び観光PRを行ない、初めま



2023.10.28
広尾サンタランド
ツリー点灯式
in 広尾町



しての方が多く不安もあった中、このコラボレーション企画を通して知り合った方々が幌延町のブースに足を運んでくださるなど、嬉しい出来事も多くありました。

距離にして約430kmも離れている広尾町ですが、このコラボレーション企画を通してこれからも交流の輪を大きく広げていきたいと思えます。



ツリー点灯式の様子はコチラから

気象台一口メモ

暴風雪について

冬を迎え、暴風雪が心配な季節となりました。

暴風雪に伴う災害は、猛ふぶきによる視界不良、吹きだまりによる交通障害や歩行困難、暴風による飛散物での家屋等損壊、停電などがあります。

北海道では、暴風雪による災害が毎年発生しており、晴天から急変し荒れた天気となったときに多くなっています。特に10年前の平成25年には午前中は穏やかだった天気が、突然猛ふぶきに変わったため9名の方が亡くなりました。暴風雪警報が発表されている間は、油断することなく、最新の気象情報などを十分確認してください。さらに、「数年に一度の猛ふぶき」や「外出は控えて」というようなキーワードを見聞きした場合は、暴風雪に対して厳重に警戒してください。

暴風雪が予想される場合、稚内地方気象台では「気象台からのコメント」や「気象情報」で数日前から警戒や注意を呼びかけています。荒れた天気となる前日までには、外に出なくても衣食住で困らないように準備し、その後、暴風雪警報が発表された当日は、できるだけ家や建物の中で過ごすことをお勧めします。



お問い合わせ先 稚内地方気象台 電話 0162-23-2679

令和5年度 エネルギー関連施設見学会

【広報・調査等交付金事業】

11月8日(水)～11月10日(金)

児童・生徒の部と同様、新型コロナウイルス感染症拡大防止の観点から、開催を見送りとしてきました一般町民向けの「エネルギー関連施設見学会」を11月8日(水)から10日(金)までの3日間の日程で開催し、15名の方が参加しました。

見学会初日は、幌延深地層研究センターゆめ地創館及び地層処分実規模試験施設の見学を行い、同センターで行われている深地層研究の内容について学びました。

見学会2日目は、青森県六ヶ所村の原燃PRセンター、原子燃料サイクル施設、環境科学技術研究所及び青森県量子科学センターの4施設を見学しました。

原燃PRセンターでは、日本原燃株式会社が事業を行う原子燃料サイクル施設について、大きな模型や映像等を通して体感しました。

その後、原燃PRセンターからバスで原子燃料サイクル施設へと向かい、厳重なセキュリティーチェックを受け、実際にウラン濃縮工場の外観や低レベル放射性廃棄物の埋設地等の研究施設を見学することができました。

環境科学技術研究所では、環境中での放射性物質の動きや生物への影響について説明を受け、研究所で行われている実験の内容や結果について、時折質問をするなど積極的に学んでいました。

青森県量子科学センターでは、センターで行われている量子科学分野の研究開発活動の内容について、パネルを見ながら理解を深めたり、実際の研究開発に利用されるサイクロトロン加速器*1等の設備・装置を見ることができ、非常に貴重な体験となりました。

この見学会を通して、今後も深地層研究をはじめとした、エネルギーに対する認識や関心を高め、理解促進に役立てていただきたいです。

*1 荷電粒子（電気を帯びている粒子）を電磁力によって加速する装置

高速化した荷電粒子をターゲットに衝突させることで、天然に存在しないRI（放射性同位元素）の製造や半導体の改良等が可能



原燃PRセンター



ゆめ地創館

12、1月の運転免許更新時講習のお知らせ

開催月日	開催場所	初回更新者講習(2時間)	優良運転者講習(30分)	一般運転者講習(1時間)	違反運転者講習(2時間)
12月2日(土)	豊富町定住支援センター「ふらっときた」		13:00～	14:00～	15:30～
12月5日(火)	天塩町社会福祉会館		13:00～		
1月9日(火)	天塩町社会福祉会館	10:00～	13:00～	13:45～	15:00～
1月10日(水)	幌延町消防署二階		18:30～		

令和5年度全国学力・学習状況調査「北海道版結果報告書」のお知らせ

北海道教育委員会では「令和5年度全国学力・学習状況調査に関する実施要領」に基づき、道内各市町村の状況および学力向上策を北海道教育委員会義務教育課のホームページに公表しています。

<https://www.dokyoj.pref.hokkaido.lg.jp/hk/gks/168876.html>



年末年始の公共機関等休業 12/29(金)～1/9(火)

機関・施設名	12/29(金)	12/30(土)	12/31(日)	1/1(月)	1/2(火)	1/3(水)	1/4(木)	1/5(金)	1/6(土)	1/7(日)	1/8(月)	1/9(火)
役場 問寒別出張所 認定こども園 問寒別へき地保育所 農村環境改善センター(保健センター) 国民健康保険診療所 ※1 患者輸送車 幌延町移住情報PR支援センター「ホロカル」※2 幌延町産業・地域振興センター「ホロカル臨時店舗」 問寒別地域交通車両 ※3		休	休	休	休	休	休	休	休	休	休	
町立歯科診療所	午後休	休	休	休	休	休	休	休	休	休	休	
スクールバス(幌延地区・問寒別地区)	休	休	休	休	休	休	休	休	休	休	休	
総合体育館 ※4		休	休	休	休	休	休	休	休	休	休	休
幌延町生涯学習センター		休	休	休	休	休	休	休	休			
問寒別生涯学習センター		休										
金田心象書道美術館		休	休	休	休	休	休	休			休	
東ヶ丘スキー場			休	休	休	休						休
ごみ・し尿収集業務 ※5		休	休	休	休	休			休	休		
老人福祉センター 公衆浴場 ※6				休	休	休						

※1 休診日でも救急患者を受け付けします。

※2 町民乗車票の販売は、年明け1月9日(火)からです。

※3 運行は毎週月・水・金曜日で、年内は12月29日(金)まで、年明けは1月10日(水)からです。

※4 設備改修等のため1月上旬から3月中旬まで休館です。

※5 事務業務については、1月9日(火)から開始します。

※6 12月31日(日)の営業は、午後1時から午後6時まで(最終受付は午後5時)です。

12月に開催予定のイベント情報のお知らせ

＼2019年以来、4年ぶりの復活開催です！／

ほろのベイルミネーション点灯式



トナカイそりに乗ってサンタさんがやってくるよ～！
みんなでイルミネーションの点灯を見届けよう！

日時：12月14日（木）18時～19時
場所：幌延町役場 駐車場
内容：サンタさんお出迎え
イルミネーション点灯
※雪印メグミルク（株）幌延工場のイルミネーションと同時に点灯します！
打ち上げ花火

＼クリスマスはトナカイ牧場で楽しもう♪／

トナカイホワイトフェスタ 2023

日時：12月24日（日）11時～15時
場所：ほろのトナカイ観光牧場
内容：トナカイそり運行
スノーモービル
ホットミルク、乳製品の無料配布
キッチンカー出店
幌延町観光大使 井上仁志ミニライブ
その他、ミニゲームなど盛りだくさん♪



＼みんな！待ってるよ～！／

クリスマスツリー展示のご案内

宗谷総合振興局より、「木育」の推進と理解を深めるため、地元の山林から産出される間伐材を活用したクリスマスツリーの提供がありました。

今回は、こども園の園児の皆さんが飾りつけしてくれます。

12月14日（木）から12月25日（月）まで役場庁舎1Fロビーに展示しますので、ぜひ、幌延町産のクリスマスツリーを見に来てください。

トナカイさんのお仕事紹介

トナカイ観光牧場で暮らすトナカイさん達は、12月になると牧場や町内外で催されるクリスマス会やイベントに呼ばれるので大忙しとなります。

☆町内のお仕事

12/19（火）幌延市街：こども園クリスマス会

12/21（木）問寒別市街：へき地保育所クリスマス会



お問い合わせ先 産業建設課商工林政係 電話 5-1115 告知端末機 5-8815

「幌延町商工業応援スタンプラリー事業」実施に伴うJA幌延町及び雪印メグミルク幌延工場から幌延町商工会への景品贈呈について

原油価格・物価高騰などにより、経営に苦境している町内事業所の売上機会の増加や売上向上を図る事業として、町の補助事業により幌延町商工会が実施する町内飲食店売上の落ち込み抑制、町内消費の拡大醸成及び町特産品のPRを目的とした「商工業応援スタンプラリー」事業を進めるにあたり、幌延町農業協同組合から事業推進及び牛乳消費拡大に資することを目的に、牛乳券1,000枚（200,000円相当）、雪印メグミルク株式会社幌延工場からチーズやバターなどの乳製品詰め合わせ20セットが、令和5年10月23日（月）9時に幌延町役場大会議室において、野々村 仁 町長立会いの元、JA幌延町 無量谷 稔 組合長、雪印メグミルク幌延工場 小島 信剛 工場長から、幌延町商工会 松永 継男 会長へ贈呈されました。

贈呈された牛乳券は、11月1日から翌年1月31日までの期間で実施を予定するスタンプラリー事業において景品等に活用されます。

◇幌延町商工業応援スタンプラリー 事業概要

- ・参加対象者～制限なし（町民、町外住民、旅行者等）
- ・ラリー加盟店（飲食、食料品、小売）に台紙を設置
- ・加盟店利用でスタンプを押印～各加盟店につき1カ所押印
- ・2コース（ビンゴ・飲食店応援）に応じたスタンプ数を集めてそれぞれ応募可能※参加賞あり
- ・後日抽選で町特産品などの景品を贈呈



（左から）野々村町長、無量谷組合長、小島工場長、松永商工会長



JA 幌延町 無量谷組合長から
幌延町商工会 松永会長へ牛乳券の贈呈



雪印メグミルク幌延工場 小島工場長から
幌延町商工会 松永会長へ乳製品の贈呈

固定資産税の家屋に係る手続きなどについて

1. 固定資産税の家屋に係る主な手続きについて

①家屋を取り壊した場合

「家屋滅失届」を担当課に提出してください。(後日、担当職員が現地確認を行います。)

②家屋の名義を変更した場合

「家屋名義変更届」を担当課に提出してください。

③家屋を新築・増築した場合

新たに固定資産税が課税されます。課税の基礎となる評価額を算出するため、担当職員が伺いますので、完成後お早目にご連絡ください。

※①、②について登記家屋の場合、滅失登記、所有権移転登記をすることで、家屋滅失届、家屋名義変更届の提出が不要となります。

2. 固定資産の現況確認の実施について

地方税法の規定により、毎年10月から12月にかけて現況確認を行っております。

3. 留意事項

- ・固定資産税は、毎年1月1日現在の状況に基づいて課税されますので、1月2日以降に取り壊した家屋については、その1年間は課税されることとなります。一方で、1月2日以降に新築された場合には、その1年間は課税されません。
- ・住宅を取り壊した場合は、住宅用地の特例が適用されなくなるため、土地に係る固定資産税が高くなる場合があります。

不明な点がございましたら、下記までお問い合わせください。



令和5年度 宗谷イチ押しプロモーションが東京で行われました

11月4日・5日の2日間にわたり、東京都港区の品川シーズンテラスで宗谷管内9町村による地域プロモーションを各市町村の特産品の販売コーナーと体験コーナーという形で行いました。

幌延町からは各種酒類やクッキー、アクリルキーホルダーなどの販売と、小さいお子さん向けに、秘境駅である下沼駅のマスコットキャラクター「ぬまひきょん」のペーパークラフトの作成体験コーナーを実施しました。

ペーパークラフトの作成体験コーナーは小さい子に興味を持っていただいて、大変盛況でした。

9町村からきたスタッフが、プロモーション用のお揃いのシャツを着用し、一致団結の思いで宗谷の魅力を発信すべく頑張りました。



小学生～高校生のための春休み海外研修交流会事業 参加者募集

公益財団法人・国際青少年研修協会では、春休み海外研修交流事業の参加者を募集しています。海外生活を通して交流を体験し、国際感覚を養うことを目的に実施します。初めて海外へ行かれる方も安心して参加できるように事前説明会（オンライン・対面）や事前研修会も実施し、準備からサポート致します。

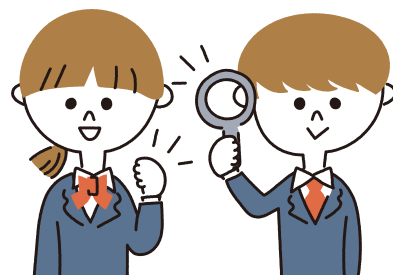

研修国 ▶ イギリス・オーストラリア・カナダ・サイパン・ハワイ・カンボジア・ネパール

内容 ▶ ホームステイ・英語研修・学校訪問・文化交流・地域見学・野外活動等
※研修国(コース)により体験内容をお選びいただけます。

説明会 ▶ オンライン形式 ※開催日12月4日・14日・18日・1月8日・1月18日 ※対面式は、東京のみ

日程 ▶ 3月24日(日)～4月5日の内8～13日 ※研修国(コース)によりことなります。

対象 ▶ 小3～高3の方まで ※コースにより対象年齢が異なります。

定員 ▶ 各10名

参加費 ▶ 31万5千円～75万8千円 ※研修国(コース)によって異なります。

締切 ▶ 1月30日(火) 締切日まで受付します。 ※研修国(コース)によって異なります。

問い合わせ・資料請求 ▶ 公益財団法人 国際青少年研修協会



●住所 〒170-0013 東京都豊島区東池袋2-23-2 UBG東池袋ビル6階

●電話 03(6825)3130

●FAX 03(3981)2712

●E-MAIL info@kskk.or.jp

●URL <http://www.kskk.or.jp>



HORONOBE Topics! /

まちの話題



10月18日(水)
10月19日(木)
10月20日(金)

町営草地の退牧



10月18日・19日・20日の3日間にわたり、町営草地にて退牧が行われました。放牧で逞しく育った牛たちが無事にトラックに乗り、ふるさとである牧場へ帰っていきました。

10月28日(土)
10月29日(日)

問寒別地区町民文化祭



10月28日・29日の2日間にわたり、問寒別生涯学習センターにて問寒別地区町民文化祭が開催されました。丹精込めて作られた手芸品や焼き物などが展示されていたほか、問寒別駅100周年ということで、駅関連の懐かしい道具や写真なども展示されました。

10月29日(日) 町民フットサル大会



10月29日に総合体育館にて町民フットサル大会が開催されました。低学年、高学年、中学生以上に分かれ試合が行われました。エキシビジョンマッチでは中学生以上と低・高学年の試合が行われ、低・高学年チームが勝利するという場面もあり、非常に白熱した大会となりました。

11月9日(木) こども議会



11月9日にこども議会が幌延町議会議場にて開催されました。中学生の皆さんが緊張の面持ちで登壇し、はっきりと自身の町内に関する質問を投げかけていました。

11月11日(土) 認定こども園生活発表会

11月11日に認定こども園にて生活発表会が行われました。園児たちが練習してきた成果を一生懸命発表していました。



そら組発表「3匹のやぎのがらがらどん」



はな組発表「どんな色がすき」



ほし組発表「3匹のこぶた」



にじ組発表器楽「とんぼのめがね」

あなたの年金に簡単便利な「ねんきんネット」をご活用ください

スマートフォンやパソコンから、ご自身の年金情報を手軽に確認できる「ねんきんネット」というサービスがあります。

～「ねんきんネット」ではこんなことができます～

(ねんきんネットはこちらから→https://www.nenkin.go.jp/n_net)

ご自身の年金記録の確認

- ①月別の年金記録 月別にどの年金制度に加入していたかを一目で確認
- ②国民年金の加入記録 国民年金の加入月数、各月の納付状況、免除制度 等
- ③厚生年金保険の加入記録 厚生年金の加入月数、標準報酬月額・標準賞与額 等
将来の年金見込額の試算

- ①かんたん試算 現在の加入条件が60歳まで継続したと仮定した場合の年金見込額を自動表示
- ②詳細な条件で試算 今後の働き方や、年金の受給開始年齢等の条件を自分で設定して試算
- ③年金受給開始年齢、各年齢の年金見込額などを表やグラフで表示

「ねんきん定期便」や各種通知書の確認

- 電子版「ねんきん定期便」 ●公的年金等の源泉徴収票
- 年金振込通知書 ●年金支払通知書
- 年金決定通知書・支給額変更通知書
- 社会保険料（国民年金保険料）控除証明書



<環境にもやさしい電子版「ねんきん定期便」をご利用ください>

紙の「ねんきん定期便」より1か月程度早く確認でき、環境にもやさしいペーパーレス化推進につながります。

ほかにさまざまな便利な機能があります！

- ◆日本年金機構に提出する一部の届書を簡単に作成・印刷できます。
- ◆持ち主不明の年金記録の検索ができます。

～「マイナポータル」と「ねんきんネット」を連携してさらに便利に！～

(マイナポータルはこちらから→<https://myrna.go.jp>)

- 扶養親族等申告書の提出がスマートフォン等でできるようになりました！
- 電子送付の希望登録で確定申告に必要な控除証明書等が電子データで受け取れます！
※希望登録の方法は広報11月号のねんきん通信に掲載しています。
- その他オンラインでできるお手続き
 - ・国民年金第1号被保険者加入の届出（退職後の厚生年金からの変更等）
 - ・国民年金保険料の免除・納付猶予の申請
 - ・国民年金保険料の学生納付特例



お問い合わせ先 稚内年金事務所 電話 0162-33-7011
住民生活課 税務住民係 電話 5-1112 告知端末機 5-8812

12月 町民くらしのカレンダー

注:保セ=保健センター/子セ=子育て支援センター
 問生セ=問寒別生涯学習センター/東ス=東ヶ丘スキー場
 総体=総合体育館/心象館=金田心象書道美術館

1	金	
2	土	
3	日	町内会対抗バレーボール大会 9:30~16:00(総体)
4	月	
5	火	ぱくぱくきっず(親子おやつ作り教室) 13:30~(保セ)
6	水	心療内科・精神科診療日 年齢別ひろば(妊婦・つばみ) 10:30~11:30(子セ)
7	木	はつらつ教室 9:45~(保セ) 年齢別ひろば(めばえ・わかば) 10:30~11:30(子セ)
8	金	にこにこ教室 9:30~(保セ) 問寒別出張診療日 心象館音楽の夕べ 18:30~(予)(心象館)
9	土	
10	日	
11	月	すまいるママ 11:00~(保セ)
12	火	おてがるクッキング 10:30~(保セ)
13	水	問寒別にこにこ教室 10:00~(問生セ)
14	木	すくすく健診 13:00~(保セ) イルミネーション点灯式 18:00~19:00(役場庁舎前)
15	金	5歳健康相談 13:00~(保セ) 親子サロン 10:30~11:30(子セ)
16	土	名寄スキージャンプ観戦ツアー

17	日	
18	月	
19	火	
20	水	2歳児健康相談 10:00~(保セ) 心療内科・精神科診療日
21	木	はつらつ教室 9:45~(保セ)
22	金	まちいちカフェ 9:45~(保セ)
23	土	東ヶ丘スキー場オープン(予定) 低学年スキー教室 18:00~19:30予定 (東ス)
24	日	トナカイホワイトフェスタ2023 11:00~15:00(幌延町トナカイ観光牧場)
25	月	各小中学校終業式 親子サロン 10:30~11:30(子セ)
26	火	こども料理教室 10:00~(保セ) 各小中学校冬季休業(1月17日まで)
27	水	低学年スキー教室 18:00~19:30予定 (東ス)
28	木	
29	金	役場御用納め
30	土	
31	日	

※ 子育て支援の事業については告知端末機でご案内します。随時ご確認ください。

お詫びと訂正

広報誌11月号に1点誤りがありました。

○P22掲載「新規採用職員」で「丹 貴弘(たん たかひろ)」と紹介しましたが、正しくは「丹 貴宏(たん たかひろ)」でした。

お詫びして訂正します。

加地 トレミ(90歳)栄町

岡部 心花(父祐太)宮園町

戸籍の窓 10月

加地 義一さん(母)栄町

幌延町社会福祉協議会へ(香典返しの一部)

ご寄付ありがとうございます 10月

わが家のエンジェル



無量谷
むりょうや

詩
うた
ちゃん

令和5年3月25日生(元町)
お父さん 智郁さん
お母さん 麻耶さん

我が家のわんぱく娘、詩です。食育と音楽が大好きです。最近はおハイが出来るようになり、家の中を動き回っています。詩の笑顔に家族みんな毎日癒されています。いっぱい食べて、寝て、遊んで、元気に育ってね☆



千葉嘉之晴
ちかの

令和5年3月15日生(栄町)
お父さん 翔太郎さん
お母さん 有紀さん

こんにちは！かのはるです！特技は「お愛想」、趣味は「後追い」と「味見」、苦手なことは「熟睡」です。家族はボクにメロメロのよつです。ごつごつよろしくー！

令和6年 二十歳の集い

対象者一覧

No.	地区	氏名	No.	地区	氏名
1	1条	山口世華	11	宮園町	岸要仁
2	2条	小林竜聖	12		黒金陽琉
3		藤原一葉	13		古草凌雅
4	5条	谷口愛梨	14	幌延	王紹偉
5		吉田都二司	15		小澤千菜
6	6条	村上真安	16		加藤浩人
7	栄町	畠山幸	17		佐藤真緒
8	元町	佐藤来海	18		臺川美咲
9		早坂晴	19		寺本ゆいか
10	東町	戸川和楓	20	下沼	無量谷佳紀

●日 時 令和6年1月5日(金) 午後1時30分～

●会 場 国際交流施設

対象となる方は、

- ① 平成15年4月2日～平成16年4月1日生まれの方で、町内に在住している方。
- ② 上記期間中に生まれ、町内中学校の卒業生で、保護者が町内に在住している方。

【成年年齢について】

民法改正により、令和4年4月以降、成年年齢が20歳から18歳に引き下げとなりましたが、本町の記念行事の対象年齢は、20歳とします。

お問い合わせ先:教育委員会社会教育係 電話 5-1117 告知端末機 5-8817 幌延町生涯学習センター 電話・告知端末機 5-1321

ほろのべの裏窓

■10月も中旬を過ぎた頃、利尻富士の初冠雪の便りが届き、山も紅葉で色づき始め、冬へまっしぐらかと思つたら、スーパードルミネーション現象なるもので日本列島は例年より暖かい冬になることが予想されている今日。皆さん、車のタイヤ交換、自宅の暖房などの冬への準備は大丈夫ですか？

■暖冬予想ということですが、北海道の12月の気温は平年並みになると予想されており、いつも通り寒さと降雪、積雪に気をつけましょう。

■11月4日・5日の2日間にて、東京都港区との連携事業、宗谷イチ押しプロジェクトという、宗谷9町村合同でのプロジェクトに参加してきました。幌延町としては、特産品として、各種酒類やホロベ、ブルビーのアクセサリーやクッキーなどを販売してきました。また、下沼駅のマスコットキャラクターである、「ぬまひきよん」のパークラフトの作成体験会を開いて、東京都の親子たちとの交流を図り、幌延町や宗谷地方の情報や魅力をお伝えしてきました。(渡部)

マイナンバーカード出張申請受付



企業や団体の希望があれば、職場や集会所などへ出向いて受付しますので、ぜひご連絡ください。



↑詳しくはこちら

お問い合わせ先: 住民生活課税務住民係 電話 5-1112

広報へのご意見、ご要望をお寄せください

総務企画課企画振興係

電話 5-1114 / 告知端末機 5-8814



広報ほろのべの窓 12月号

令和5年12月
発行 / 幌延町

■企画・編集 / 総務企画課企画振興係 ■印刷 / 株式会社須田製版

■幌延町ホームページアドレス / <https://www.town.horonobe.lg.jp>

UD FONT この広報誌は、読みやすさに配慮したユニバーサルデザインフォントを採用しています。

●この広報誌は、資源保護のため再生紙を利用しています。